EL SIGLO

Año LX. — N.o 18.213 PORTE PAGADO — Director: PEDRO COSIO — Montevideo, Sábado 8 de Abril de 1922.

INFORMACION TELEGRAFICA MUNDIAL

Servicio exclusivo para "EL SIGLO" de sus corresponsales permanentes en las principales capitales y de la Agencia Havas

ESPAÑA

LA POLITICA ESPAÑOLA — SE RESTABLECEN LAS GARANTIAS CONSTITUCIONALES — SUPRESION DE LA LIBERTAD DE LA PRENSA — SIGUE EL TAPADILLO CONSERVADOR.

MADRID, 7 — Las instrucciones impartidas por el Ministerio de la Gobernación a los directores de los diarios acerca de las noticias relacionadas con la campaña de Marruecos ha motivado el general descontento.

Los reglamentos formulados por dicho Ministro prohiben la publicación de noticias que se refieran a esa campaña a menos de que sean telegrafiadas directamente desde Marruecos, donde los despachos son sometidos a una estricta censura.

No se permitirá la publicación de crónicas enviadas por correo desde Africa cuando ellas se refieran a las bases de aprovisionamiento y preparativos para la organización de tropas y de buques de guerra.

Se permitirá la publicación de artículos enviados por correo y en los que se describan incidentes ya terminados siempre que no formen parte de planes que no se hayan realizado por completo y sin revelar.

En ningún caso los métodos empleados podrán publicarse.

Tampoco podrán publicarse los comentarios mientras el Ministro de la Gobernación no disponga lo contrario.

Se prohiben los comentarios de carácter pesimista.

El diario "El Sol" expresa que han quedado restablecidas las garantías constitucionales pero que ha sido suprimida la libertad de la prensa.

CASI TODOS DE ACUERDO

MADRID, 7 — La conferencia sumamente amistosa que tuvo el Jefe del Gobierno, señor Sánchez Guerra, con el Marqués de Alhucemas ha dado la impresión de que el Presidente del Consejo de Ministros podrá contar con el apoyo de los grupos encabezados por el Marqués de Alhucemas y por los señores Alba y Melquiades Alvarez mientras que los socialistas se inclinan a no hacerle oposición.

Por otra parte los grupos conservadores dirigidos por los señores Maura y de La Cierva, así como los regionalistas catalanes se declaran francamente opositores del gobierno.

El Conde de Romanones se mantiene a la expectativa esperando los acontecimientos.

Opina que es probable de que el gabinete dure mucho tiempo.

EL REFORMISMO EN CADIZ

CADIZ, 6 — Se realizó el anunciado mitin liberal - reformista, pronunciando el ilustre jefe del partido un elocuente discurso - programa.

Dijo, el señor Melquiades Alvarez, que se había preferido iniciar en Cádiz la propaganda, por ser esta ciudad cuna de las libertades con que se forjaron las bases del régimen constitucional.

Añadió que la propaganda ha llegado a ser imprescindible, porque nadie cumple ya sus deberes, ni el gobierno, ni las representaciones liberales, ni el pueblo mismo, que, si se le deja ir arrastrándose por los cauces actuales, acabará por resignarse como manso cordero.

SIN ARANDAS NI CISNEROS

"La obra debe hacerse—continuó diciendo — y es necesario que haya arrestos para realizarla; pero sin Arandas, ni cardenales Cisneris. Lo que hoy se necesita, es que el gobierno tenga positivamente la máxima autoridad".

Explicó la propaganda reformista en parecidos términos a los que empleó en su reciente discurso, cuando se realizó en Madrid la gran asamblea de ese partido y dijo que dentro de las normas legales, el reformismo respeta los grandes intereses, que son el fruto legítimo del progreso de siglos; pero los avances ideológicos modernos exigen que haya una verdadera responsabilidad en el cumplimiento de tidos los deberes.

LA POLITICA DE LOS OBISPOS

"Los problemas sociales no pueden ser resueltos con la política que preconizan los obispos, basada en el principo de la caridad, sino con la justicia".

Defiende, luego, la propiedad privada, declarando que la considera como el principio fundamental de los progresaos humanos; pero añade que, a su juicio, innumerables funciones del Estado pueden organizarse colectivamonte.

LOS AFINES JUNTOS AL LADO DEL REY

todos los hombres de ideas afines para colaborar con todo en que los reformistas se unirán al gobierno que proceda con dignidad, y estarán también al lado del rey cuando la voluntad de del pueblo.

EVOLUCION DE LA MONARQUIA

confianza en la evolución ideológica de la monarquía, como lo más afines de ideas y a los que den ofrecer garantía de seguridad.

EL FUTURO GOBIERNO LIBERAL

Declara que confía en que el progresistas y liberales, y, aludiendo al programa del futuro ministerio liberal, dice que con de la Constitución, haciendo aude régimen constitucional.

ESPERANZAS LISONGERAS

"Este es — terminó diciendo ofrecer por el momento, y pron to llegará el día en que el reformismo se incorpore a las realidades del gobierno, implantando sus aspiraciones máximas, sin claudicaciones que puedan envilecer y sin biolencias que puedan perturbar estérilmente.

DECLARACIONES DE BERENGUER

MALAGA, 6. — El general Berenguer declaró que muy pronto se realizará una operación hacia Guernau, que demostrará a Francia los sinceros propósitos que tiene España de ayudarle en aquella zona, impidiendo las frecuentes incursiones que son molestas para los franceses, añadiendo que espera de Francia que sepa responder a este acto de colaboración.

Por lo que se refiere a la zona de Larache, dijo que en cuanto el tiempo lo permita se operará contra las huestes de El Raisuli, añadiendo que tiene la seguridad de reducirlas en unas cuantas operaciones.

"Iremos a Alhucemas por dónde y cuándo convenga — añadió — y venceremos. Los rebeldes que responden al caudillo Abd - El - Krim, que no les queda más remedio que someterse ¡pero iremos con toda calma y sobre seguro, porque no me gusta realizar operaciones teatrales."

PARTIO BERENGUER

MADRID, 7 — Comunican de Málaga que esta madrugada partió para Marruecos el Alto Comisario de España, general Berenguer.

¿UNA PROXIMA ENTREVISTA LYANTEY-BERENGUER?

PARIS, 7. — En esta capital circula insistentemente el rumor de que el mariscal Lyantey recibirá en breve al alto comisario español en Marruecos general Berenguer, en Fez, a fin de tratar sobre ciertas cuestiones referentes a la acción de Francia y España en el Norte de Africa. Esta información no ha sido aún confirmada.

Se agrega que los dos jefes hablarían respecto del problema de Tanger y sobre la colaboración hispano-francesa en la obra pacificadora de Marruecos.

NO HUBO ATENTADO

MADRID, 7. — Telegrafían de Barcelona que se ha desmentido el rumor de que se ha cometido un atentado contra la vida del general Arlegui.

DIJOSE QUE ROMANONES ENTRARA EN LA FUSION LIBERAL

MADRID, 7. — En una conversación sostenida entre los señores La Cierva y Salvatella, éste le aseguró que el conde de Romanones entrará en la unión de los liberales.

ENTREGA DE UNA BANDERA A LA MANCOMUNIDAD

BARCELONA, 7. — Se llevan a cabo preparativos en esta ciudad para la ceremonia de la entrega de una bandera, regalada a la Mancomunidad de las diputaciones provinciales por los catalanes residentes en la América del Sur.

LLEGADA DE PRESOS POLITICOS

BARCELONA, 7 — Una enorme multitud salió a recibir a los presos políticos procedentes de Mallorca puestos en libertad por el gobierno después del restablecimiento de las garantías constitucionales.

Hubo escenas de entusiasmo pero no se produjeron desórdenes, pues las autoridades habían tomado toda clase de precauciones para impedirlos.

LA SITUACION POLITICA

MADRID, 7 (Especial) — En los círculos políticos se vuelve a hablar de la unión de las fuerzas liberales, que según se informa será proclamada en breve una asamblea de elementos de las izquierdas dinásticas.

La opinión pública está especialmente interesada en conocer la actitud del Conde de Romanones, pues algunos diarios han asegurado que el mencionado ex jefe de gobierno permanecía alejado d los demócratas, albistas y reformistas.

Sin embargo se cree generalmente que el conde de Romanones hará honor a su tradicion liberal y se unirá a las otras minorías a fin de que pueda constituirse una agrupacion izquierdista suficientemente fuerte y preparada para asumir el poder una vez que el actual gogierno apruebe los presupuestos y resuelva los problemas urgentes que estan planteados.

COMO ENTRO, SALIO

MADRID, 7. (Havas) — En la visita que hizo al rey Alfonso el señor Unamuno fué presentado por el conde de Romanones.

Preguntado el ex-rector de Salamanca sobre su visita por un núcleo de periodistas el señor Unamuno, afirmó lo siguiente:

"Salí de su palacio como entré y sigo siendo el mismo".

Esta visita ha sido y es muy comentada en los círculos del gobierno, pasillos del Congreso y en la prensa.

La Corte Permanente de Justicia Internacional

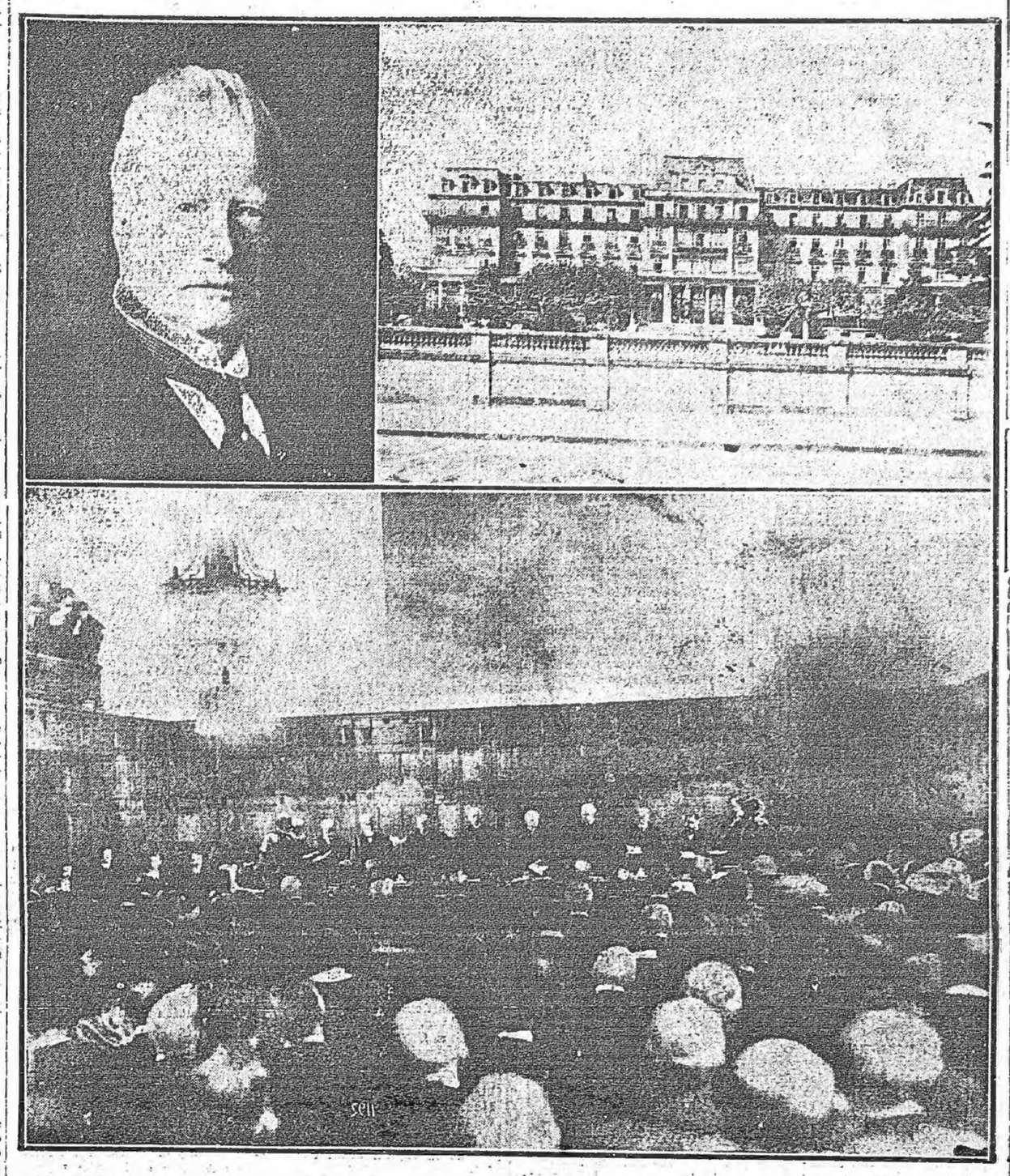

1.o — Sede de la Sociedad de las Naciones en Ginebra. — 2.o El C. J. LODER, Presidente de la Corte Permanente de Justicia internacional. — 3.o — Acto del Juramento prestado por los Jueces en la Sesión Solemne del 15 de Febrero último, en el Palacio de La Paz en La Haya

MEXICO

Agitador argentino en México

SU ARRESTO EN VERACRUZ

MEJICO, 7. — Comunican de Veracruz que el agitador argentino Jenaro Laurido, contra quien el Presidente de la Republica, general Obregón, había dado orden de expulsión del territorio mejicano, llegó a aquella ciudad.

Laurido ha sido arrestado a causa de los encuentros que han habido entre los extremistas y católicos en Guadalajara, recientemente y que costaron la vida a cinco personas.

INGLATERRA

Desórdenes en Palestina

LONDRES, 7. (Especial) — "The Times" en un despacho de Jerusalem dice que se han producido disputas entre los habitantes de dos aldeas árabes situadas cerca de Heebron, habiendo resultado 17 muertos. Se teme que se produzcan complicaciones.

Las cosas de Irlanda

INQUIETUD GENERAL

LONDRES, 7—Los diarios dicen que los desafíos provocativos de los extremistass republicano irlandeses causan inquietud entre la población de Irlanda.

FRANCIA

LLEGO A PARIS LLOY GEORGE

PARIS, 7. — Ha llegado a París, en viaje para Génova, el Primer Ministro de Inglaterra, Mr. Lloyd George, quien celebró una conferencia con el Primer Ministro M. Poincaré.

ACCIDENTE DE AVIACION

PARIS, 7. — Dos aviones, uno francés y otro inglés, de la línea París-Londres, chocaron en pleno vuelo en la bruma encima de Phicloy, cerca de Grandvilliers (Oise) y se estrellaron contra el suelo, envueltos en llamas.

Los dos pilotos, un mecánico y tres pasajeros resultaron muertos a raíz de esa catástrofe.

UN CREDITO A AUSTRIA

PARIS, 7. — La Cámara adoptó el proyecto de ley concediendo un crédito de 55 millones de francos a Austria.

LOS VUELOS DE COMUNICACION

PARIS, 6. — El señor Flandin, ex subsecretario del Ministerio de Aeronáutica, demostró en una entrevista periodística, que Francio se interesa siempre por las comunicaciones con Sud América. Hizo resaltar la situación privilegiada de Francia en a costa de Marruecos y de Africa Occidental, que le permite visumbrar con grandes probabilidades el establecimiento de una gran ruta aérea con la América del Sud.

"En efecto, agregó, la línea entre Tolosa y Casablanca representa el primer sector de dicha ruta, que comprenderá escalas en Marruecos, Dakar, Pernambuco, Bahía, Río de Janeiro, Montevideo y Buenos Aires.

"Este año, prosiguió, sólo se realizarán viajes experimentales y estudios metódicos entre Casablanca y Dakar.

"Los voladores portugueses Sacadura y Coutinho, terminó, en el caso de que llevaran a efecto su peligroso viaje, darán ción a través de Atlántico una brillante demostración de las posibilidades futuras para la realización de este magno proyecto.

JAPON

Japón y el Soviet ruso

LONDRES, 7. (Especial). — En un telegrama de Tokio que inserta "The Times" dice que el Consejo Directivo Diplomático Japonés decidió no reconocer al Gobierno de los soviets en Rusia antes de que este reconozca la obligación de veinte millones de yens a la cual Japón subordinó la evacuación de Siberia, la ejecución lo las garantías comerciales y de los deseos del Gobierno de Chita.

PORTUGAL

LA TRAVESIA AEREA DEL ATLANTICO

SAN VICENTE, 7. — A la hora que llegaron ayer tarde los voladores Sacadura y Coutinho había espléndido sol y la bahía se hallaba en completa calma. Los voladores realizaron un vuelo circular al hacer su entrada al puerto y después descendieron en Bahía Matiota, desde donde el aparato fué remolcado hasta el punto que se le había destinado para que fondeara.

Millares de personas presenciaron la llegada de los voladores e hicieron a los viajeros un cariñoso y entusiasta recibimiento.

Todos los vapores y demás embarcaciones que se hallaban en puerto fueron empavesados.

Los aviadores declararon que habían realizado su viaje con toda felicidad.

DE NUEVO EN MOVIMIENTO

Hoy salieron para la próxima isla Santiago, desde donde seguirán viaje, mañana viernes, para el islote Fernando de Noronha, sobre la costa del Brasil.

SALUDO AL GOBIERNO PORTUGUES

El gobierno telegrafió a los voladores, enviándoles entusiastas saludos. El público celebra la hazaña en medio de un regocijo extraordinario.

RECIFE, ESPERA A LOS AERONAUTAS

PERSAMBUCO, 7. — Se espera con ansia el anuncio desde la estación inalámbrica de Fernando Noronha, comunicando la llegada al islote del hidroavión Fairey. Aquí se hacen grandes preparativos para recibir a los voladores portugueses.

Se efectuará una fiesta solemne en el teatro Parque, en donde se pronunciarán discursos, por personalidades portuguesas y brasileñas, elogiando a los intrépidos pilotos. Serán engalanadas las calles por donde pase la comitiva que acompañe a los voladores.

El Gabinete Portugués de Lectura ofrecerá un banquete de 200 cubiertos el día que partan los voladores para Río de Janeiro, y se celebrará una misa campal.

La Cámara de Diputados del Estado votó por unanimidad una moción congratulándose por la visita de los arriesgados aeronautas portugueses.

PARTIDA DE UN DESTROYER

RIO JANEIRO 6—El gobierno ha dado órden de que parta un destroyer del puerto de Recife, con destino a la isla Fernando Noronha a fin de recibir al avión portugués que está cruzando el Atlántico.

Se preparan grandes fiestas en honor de los aviadores portugueses.

TAMBIEN BAHIA OBSEQUIARA A LOS PILOTOS

BAHIA, 6—La colonia portuguesa de esta ciudad abrió una suscripción, que alcanzaba ya a 22 contos, para realizar grandes fiestas en honor de los voladores compatriotas.

El gobernador Seabra les ofrecerá un baile de gala y varias sociedades proyectan otros agasajos.

ESTADOS UNIDOS

La independencia de Santo Domingo

MANIFESTACION PUBLICA EN PUERTO PRINCIPE

WASHINGTON, 6. — De acuerdo con las informaciones que acaba de recibir la Santo Domingo Independence Society, de Wáshingron, los isleños realizaron el domingo último una demostración en Port au Prince durante la cual los oradores solicitaron la inmediata aprobación del proyecto de Mr King, que está pendiente de la resolución del Senado de los Estados Unidos, y por el que se establece la restauración del gobierno constitucional.

Semenoff preso por robo

NUEVA YORK 7, (Especial)—Semenoff fué arrestado a su llegada acusado del robo de 275,000 dólares en pieles cometido en 1919 en Chata en perjuicio de Youravata habiendo eso causado su bancarrota.

Monumento a Peary

LA INAUGURACION EN ARLINGTON

WASHINGTON 7 (Especial)—El presidente Harding, el Secretario le Estado, Mr. Hughes, el Embajador de Francia, M. Jusserand, y el explorador Amundsen asistieron al acto de inauguración asistieron al acto le inaugural explorador Peary en el cementerio de Arlington.

ALEMANIA

La deuda flotante alemana

DOSCIENTOS NUEVE MILLONES DE ESTERLINAS

LONDRES, 7 (Especial). — "The Times", publica un despacho de Berlín anunciando que la deuda flotante de Alemania se elevaba a 209 millons de libras esterlinas el 1.o de abril.

ITALIA

LA POBLACION DE TURIN

TURIN, 7. — Según el censo, esta población cuenta con 562.000 habitantes.

IMPORTANTE DONATIVO DE LIBROS

TRIESTE, 7. — El editor de música Carlos Schmidt, ha donado a la municipalidad una colección de libros y documentos, que en total representan 2500 volúmenes.

DESCUBRIMIENTO DE UNA VETA DE ORO

MILAN, 7. — El geólogo Vicenzo Franceschini descubrió una veta de oro en l aregión de Nolareto, que se dice que contiene el doble de cantidad de oro por tonelada de mineral que los yacimientos auríferos del Transvaal.

CIRCULACION DE PAPEL MONEDA

ROMA, 7 — Durante el mes de marzo, la circulación de papel moneda decreció en 594.000.000 de liras.

EL PAPA, REFORMISTA

ROMA, 7. — Los conclavistas que asisten a los Cardenales en el Cónclave han gozado hasta ahora de pensiones vitalicias.

El actual Sumo Pontífice, Pío XI después de declarar que los recursos del Vaticano no permiten esto, publica un breve en el que dispone que se donará una cantidad de dinero a cada conclavista concediéndoles al mismo tiempo permiso para tener una capilla privada en el lugar de su residencia y mientras vivan para celebrar misas.

Este privilegio se concede también a los secretarios que acompañaron a los Cardenales O'Connell, Begin y Dougherty aunque llegaron demasiado tarde para participar en el Cónclave.

LA CONFERENCIA DE GENOVA

GENOVA, 7. — El jefe del Gobierno, señor Facta, permanecerá en esta ciudad durante una semana, dejando luego al Ministro de Relaciones Exteriores, señor Schanzer, la dirección del trabajo de la Conferencia.

Se cree que la reunión de esta conferencia durará dos meses.

El discurso inaugural estará a cargo del Presidente del Consejo de Ministros, señor Facta.

Este se limitará a dar la bienvenida a las delegaciones extranjeras en nombre de Italia y explicará los objetivos de la conferencia.

A la vez recordará las razones por las cuales en la reunión de Cannes se resolvió convocar a los estados vencedores, vencidos y neutrales en Génova.

El señor Schanzzer expondrá en su discurso el programa de la conferencia.

VAN LLEGANDO DELEGACIONES

ROMA, 7.—(Especial)—El Senador, Hon. Schiloja, ha sido nombrado jefe legal acerca de la delegación italiana ante la Conferencia de Génova.

Han llegado a Génova los miembros de la delegación japonesa. El Embajador de Estados Unidos en Roma informó a la Secretaría de la Conferencia sobre su próxima llegada a Génova. La delegación rusa llegó a Santa Margherita, siendo recibida por las autoridades.

El comisario de Relaciones Exteriores del soviet, Tchicherine, agradeció el saludo de las autoridades y expresó el anhelo de que en la Conferencia de Génova todos trabajen por la paz del mundo.

Oficina I. de Trabajo

INFORME DE M. THOMAS

ROMA 7. (Especial)-El Consejo de Administración de la Oficina Internacional de Trabajo se ocupó del estado de la ratificación de los proyectos de convenios adoptados en las conferencias internacionales.

M. Thomas informó respecto a las negociaciones con los Estados que tropiecen con dificultades particulares para la aplicación del convenio de Wásmington respecto a la jornada de 8 horas y semana de 48 horas.

En la sesión de la tarde, el Consejo se ocupó de la colaboración técnica que los delegados de la Oficina Internacional de Trabajo podrán dar a la Conferencia de Génova en lo concerniente a las cuestiones obreras e industriales.

Cuatro niños enceguecidos

FATAL ERROR DE UN MEDICO

ROMA, 7 (Especial) — En el hospital de la Maternidad ocurrió ayer un hecho altamente lamentable.

El doctor Reznoli, médico de dicha casa, aplicó a cuatro recién nacidos una inyección en los ojos de una solución de nitrato de plata. La solución, en vez del 2 por ciento, resultó contener el 20 por ciento de dicha droga, por cuyo motivo la operación, de ordinario tan sencilla y útil, resultó fatal para las criaturas, pues les ocasionó la ceguera completa.

El Doctor Reznoli ha sido denunciado a las autoridades.

Proceso contra banqueros

LONDRES, 7— Un despacho procedente de Roma recibido por la agencia "Central News" anuncia que el Procurador General ha pedido a la Alta Corte de Justicia autorización para procesar a los Directores del Banco de Descuentos acusados de quiebra fraudulenta, de ser especuladores en bolsa y substracción de valores.

ARGENTINA

AFICION A LOS AUTOS... AGENOS

BUENOS AIRES, 7—La policía detuvo a Ramiro Díaz en momentos en que substraía un vehículo de propiedad de Alfonso Faustino.

SUCESO MISTERIOSO

La muerte sospechosa de un caballero extensamente vinculado, comenzaron a circular rumores que señalaban la posibilidad de la existencia de un delito.

Después de tomar diversas medidas, el Juzgado de Instrucción que interviene en el proceso, ordenó la exhumación y autopsia del cadáver.

MENOR ATROPELLADO

El ciclista Rivadavia, atropelló al menor Alberto Demarco, el cual cayó al suelo en el instante en que pasaba un carro, cuyas ruedas le tomaron, causándole graves heridas.

HOTEL EN LLAMAS

En Ingeniero White se incendió el Hotel Unión, ocasionándose pérdidas por valor de cincuenta mil pesos.

UN SURTIDOR DE PETROLEO

Informes recibidos de la dirección de los yacimientos petrolíferos de Comodoro Rivadavia dan cuenta de que en momentos en que se trataba de extraer petróleo del pozo 152 este brotó espontáneamente alcanzando gran altura y produciendo 130 metros cúbicos por hora.

Lea mañana nuestra página de

Arte, Critica y Literatura

TEATROS

SOLIS—

La Compañía Salvat-Herrera estrenó anoche, la comedia en tres actos de Darío Nicodemi, adaptada al castellano por E. Leping y E. Tedeschi "El Alba, El Día, La Noche". El público, bastante numeroso que asistió al espectáculo recibió con agrado la nueva obra del gran comediógrafo — con más tiempo nos ocuparemos de este estreno, en la forma debida. Hoy se dará por segunda vez y a no dudarlo se ha de repetir muchas noches. El martes próximo como ya hemos anunciado, se dará una gran función en honor del insigne Jacinto Benavente, que llegará dentro de poco a nuestra capital, de paso para Buenos Aires. Se representará la hermosísima comedia en cuatro actos "Más fuerte que el amor".

URQUIZA—

El cartel de este teatro anuncia para hoy el estreno del interesante sainete de Vacareza y Payá "El Comisario", que se representará en la segunda sección, cuyos actores son: Moreno, Mario Medina, Bayo, Ruiz, Sierra, Mario Pardo, Cadaveira, Ibáñez, Cabanillas, Rodríguez, Cabanillas (hijo), Pardo, Rodríguez (hijo) y Rosita Cabanillas (hija).

COLISEO—

Para el mes de Mayo y unos días que termine su actual temporada Salvat y la Herrero, deberán ir preparando la compañía de operetas a cuyo frente vienen el eminente barítono José Sala, la notable artista actuará el tenor cómico señor Salvi. Como tiple ligera figurará la señora Pepita Serrador, la señorita Lloret y además "serán tenemos entendido, otras Vaza inmejorables en cuanto a repertorio excelente. Es seguro que este nuevo empresario no defraudará las ilusiones de la inteligente concurrencia.

ROYAL—

El programa de este teatro se ha avalorado con el debut de los cómicos Fiorimondo, número de variedades y muy original, entre los cuales se destaca "El Trompo Humano" y el "Trío Oriental" notables equilibristas de gran fuerza sobre dientes, que ha agradado mucho a los distintos concurrentes a este music-hall.

18 DE JULIO—

Las próximas audiciones del cuadro lírico de Ponget.—

El activo empresario de esta importante sala de espectáculos, acaba de comunicar, la firma de un contrato interesante con el señor Leo Ponget, que le obligará en el 18 de Julio, cuatro funciones especiales durante los días 15, 16 y 17 del mes corriente.

Es trata de un excelente cuarteto francés, que recorre el continente bajo las órdenes de Mr. Leo Ponget, vice presidente de los conservatorios franceses, exdirector de las Folies Marigny y varios teatros parisienses, que quiere aprovechar una de sus vacaciones de las operetas las más aplaudidas, haciéndose, también, artistas de las viejas canciones francesas.

Si consideramos los datos y las referencias que tenemos de dicho cuarteto, podemos adelantar un inmejorable juicio, ante la selección oportuna hecha en las obras. Las cosas presentadas París en el teatro del señor Leo Ponget, no son sino una feliz selección de obras musicales inéditas, altamente reconocidas como superiores, agregando que la interpretación de dichas obras no deja en nada que desear, y esta hecho con todo el arte que se debe poner en las obras los intérpretes franceses, conciudadanos claramente. Obras francesas, en la interpretación española de la escuela, domina el espíritu de Francia.

Mañana daremos más datos e indicaciones.

EL DEBUT DE LA COMPAÑIA BENAVENTE-MEMBRIVES—

La compañía dirigida por el primer actor Fernando Díaz de Mendoza, en que figura la actriz Lola Membrives, debutará el 15 del corriente en el teatro Avenida. En la vecina orilla con la comedia "Los Intereses creados", estando en la misma el papel de Colombina a cargo de la primera actriz señorita Ricardo Puga, que se estrenará en el teatro Lara, en comedia y muy original, entre de Madrid.

La Membrives se presentará el lunes 17 con la comedia de Benavente "El mal que nos hacen", que ha constituído su mayor triunfo durante su actuación en la capital española.

Entre las obras argentinas que trae esta empresa, debemos citar "Los pinitos reales, Bebé" y "La noche del sábado", para las cuales se ha pintado en España, magníficas decoraciones y se confeccionado un riquísimo y completo "atrezzo".

Los más prestigiosos escenógrafos de Madrid, Barcelona y Valencia han pintado el decorado completo de las obras que constituyen el vigésimo repertorio de esta compañía.

Entre los elementos desconocidos para nuestro público, se encuentra el primer actor Pepe Marti y la primera actriz Celia Orgaz, que llegan precedida de un prestigio que esperamos ha de desmerecer durante su actuación en esta notable temporada, que no dejará de resultar profícua a todas luces.

La danza a través del mundo

Original creación de Charito Delhor

EL SOMBRERO DE PLUMAS

La modernidad y delicioso encanto de que se hallan provistas las danzas de nuestro siglo, la Bella Charito quiso mostrarse con toda su atractiva fisonomía, presentándose por medio de sus giros y actitudes en aparente ramo de flores más de nuestros salones teatrales.

EL DIOS CHINO

Fantasía recordora de las plegarias y sacrificios en los templos de Buda y Confucio.

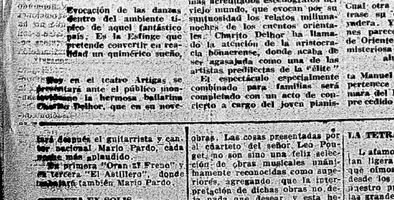

DANZA EGIPCIA

Evocación de las danzas efectuadas dentro del ambiente lujoso de aquel fantástico palacio de Esfinges, que pretende convertir en realidad un quimérico sueño.

EL PIEL ROJA

Danza primitiva de los indios en el desarrollo de la cual animase el instinto esencialmente salvaje de los antiguos moradores de las selvas vírgenes con el ritmo significativo que trasluce en sus bailes recreadores muchas veces en un lenguaje sentimentalmente guerrero y sentimental.

SU RETRATO

Cual otra Salomé, muéstrase su cuerpo de bailarina, en el cual parece que el alma de Oriente difundiera una misteriosa grandeza a su alrededor.

Será después el guitarrista y cantor argentino, Mario Pardo, cada vez más aplaudido.

En primera "Gran ti Frenos" y en tercera: "El Asilitero" cada vez más celebrado también Mario Pardo.

CERETA EN SOLIS—

Ante el mucho interés que ha despertado la actuación de la notable tiple española Celia Gámez, en el teatro Solís, el próximo sábado 8 de Abril se efectuará el primer acto de la temporada, que tendrá lugar en el teatro 18 de Julio a las 9 p. m. A fin de dejar constituído el Círculo Uruguayo de Autores. — El Comité Organizador.

LIRICA PARA EL 18 DE JULIO

El 18 del mes en curso se presentará en el teatro de nuestra principal avenida, la compañía lírica italiana propiedad del Coliseo de Buenos Aires, donde actúa con su distinto elenco. El debut de la compañía es el siguiente:

Maestro concertador y director Bruno Mari; otros maestros: Pietro Pisapia, Rosa Mario; Sopranos, Celina Badessi, Lola Bonzi, Luisa Toni, Claudia Moreno, Lidia Cairo; Medio-sopranos, Emmy Barsapti, Adelina Rasmi, Rosalía Pancrazi, Elvira Franceschini; Tenores, John Coralio, José Vales, Abele de Angelis, Riccardo Domínguez, Antonio Di Sieryi, Barítonos, Giovanni Moreno, Mario Sidio, Eduardo Martínez; Bajos: Giovanni Cairo, Felipe Romito, Giuseppe Zanini; Director de Escena, Mario Asciutti. Orquesta de 40 profesores.

El repertorio de entre cuyas obras serán elegidas las que la compañía ponderá en escena, es el siguiente: "Ernani", "Rigoletto", "Aida", "Baile in Mascara", "Trovatore", "La Gioconda", "Fedora", "Gioconda", "Sansone e Dalila", "Manon Lescaut", "Barbero de Sevilla", "Pescatori di Perle", "Butterfly", "Bohemes", "Favorita", "Valkyr", "Lorelei", "Crepusculo", "Mefistofeles", "Faust", "Pagliacci", "Lohengrin", "Sonnambula", "Lucia", "Traviata", "Cavalleria Rusticana".

La obra del estreno será "Lorelei" de Catalani.

ROYAL—

Se renovó anoche el programa importante cartel del music-hall que hace célebre como tal, que fué fundado en la calle Bartolomé Mitre con el debut de los "Tres Floriminos" número de sensación que vienen precedido de renombre como ejecutores de creaciones originales, entre las cuales se destaca "El Trompo Humano" y del "Trío Oriental" notables equilibristas de perchas sobre dientes que ha agradado a los habitués del Royal.

OPERETA PARA SOLIS —

En el mes de Mayo se inaugurará una temporada de operetas en el teatro Solís. Debutará el tenor cómico señor Salvi. Como figura femenina de algún relieve aparece la señorita Lloret que ha intervenido en anteriores temporadas.

CLASICOS ITALIANOS - FRANCESCO CANALLI —

Nacido en 1600. Fué discípulo de Claudio Monteverde. Primero fué organista de varias iglesias venecianas, después de Milán, Bergamo, Parma y Crema, en la cual residió hasta 1640. Volvió a Venecia, donde fué maestro de capilla de San Marco en 1665, y allí murió en 1676. Escribió catorce óperas, entre las cuales figuran "Ercole in Tebe", "Ibraim Sultano", "Scipione Africano", "Rosinda", "Orimonte", "Elena", "Eliogabalo", "Attila", "Ulisse", "Pompeo Magno", "Massenzio", "Callisto", "Semiramide" y "Statira". Fué uno de los primeros que introdujo en sus obras el recitativo acompañado, y el que más contribuyó a la formación de la escuela veneciana.

LAS PROXIMAS AUDICIONES DEL CUADRO LIRICO DE PONGET

Ha llegado ayer a esta capital el maestro francés Mr. Leo Ponget. El viaje del eminente músico, que es vicepresidente de la Asociación de Compositores franceses, responde al propósito, según nos informó en visita que nos hiciera en esta redacción, de ultimar ciertos detalles para la organización de las tres audiciones musicales que ofrecerá a nuestro público, desde el sexagenario 15 de Julio, el sábado 15, el domingo 16 y el lunes 17 del corriente.

El cuadro lírico y que dirigirá dicho artista es el mismo que ha de cantar uno de sus famosos roquien a ocho veces, asistieron los más ilustres personajes de Venezia.

Al margen de la prehistoria

Lo más encantador de aquella época era la absoluta ausencia de solemnidad. Si un escritor no se creía obligado a oficiar de super-hombre porque hubiera dado un libro a su patria. No tenía ningún colaborador. El más insignificante de los legisladores de nuestros días se más alivio a pesar de ser más de quince. Si alguno intentaba darse importancia y buscaba en el pensamiento de los demás y no dos hacía nunca. Hablaba para distraerse.

—¡Oh!—le decía al sacerdote de Salo—. Tu apuesto está lleno de sustancia, de jugo. Cuando de habías seriamente, me instruías, pero puede ser que no en cesiones más cuando parece que te burlas. Y es porque, sin duda, te tomado mucho afecto a esas antiquísimas historias griegas que no has cesado, aunque algunas de ellas no hables... muy alto en honor de mis conciudadanos. Para honrarlos debo, según he oído, hablar en griego. Pero, que no tenía contacto con el pueblo. Las observo y escribo. Se rogó a sus consejeros íntimos que lo hicieran comprender que no era justo hablara siempre de más por el pueblo. Los atenienses, en efecto, son muy sabios, pero no de la violencia, se decían tristemente: "Tendremos que asesinarlo".

"Como se observó que no estaba bien muy lejos de realizarlo, los allados se reunieron en conferencia para discutir diversos asuntos, entre ellos éste, que concernía a los atenienses. Se hizo venir a Pericles y se le encargó presentarse en la conferencia. Le aconsejaron que no hablara, los embajadores continuaron sin saludarle, y los allados demostraron hacia él poco respeto, aunque esto no les impedía tratarle con él a título de tal; pero se le hizo saber que no más le convenía ora que, en vez de ser representado en la conferencia por uno de sus adversarios.

"Conocía demasiado bien ¡oh, Solón! el espíritu tornadizo de tus compatriotas, y lo que los pedantes llaman la inconstancia para no advinar qué cosas sutiles aconsejaron al rey Prodote.

"Este llamó a palacio a sus amigos más fieles y se excusó ante ellos de no poder en lo sucesivo recurrir a sus buenos oficios. Todos le contestaron como un solo hombre:

—Nuestra Majestad nos ruega que hagamos un deber del propósito de sustraernos a todo y retirarnos, en su propio interés.

—¡Muy bien! — dijo el rey. — Ya sabía yo que os sacrificarías por mí.

"Llamó en seguida a aquel ministro que le había llevado ofendosamente en otro tiempo tastos los linajes de la ciudad.

—No puedo quereros — le dijo. — Pero no soy convencido; pero en el interés de Grecia está por encima de nosotros, y he pensado a un lado mis resentimientos personales y os llamo dando con ello un ejemplo de olvido. Imitadme y no penséis el honor de representarme en la conferencia.

—Señor — contestó el ex ministro, — mi dignidad me lo prohibe. Pero puesto que Vuestra Majestad está decidida a sacrificarse en bien del país, haga el sacrificio supremo, el mayor, que será dejar el trono.

"Prodote montó en cólera, y echó a la calle al ex ministro... Todos los consultados le dijeron lo mismo. Se encontró en el caso de un caballero que ha sido retado y no puede acudir al terreno por falta de padrinos.

"Sin embargo, había que dar cuenta de ello. Y cometió la imprudencia de consultar a sus guardadores. Estos, después de inmolar una víctima, la abrieron, y pudieron ver perfectamente que observaron en las entrañas. Fué tal, que no se atrevieron a decir la verdad al rey, por temor que arrancárseda con amonasas.

"Yo también ¡oh, Solón! soy sacerdote, y de un linaje tan todo fué una comedia; pero el afirmo que las apariencias invitaban a creer que la víctima de la víctima afirmaba que Prodote no marchaba intencionadamente, no sólo sería Grecia reducida al rango de Potencia de segundo orden, sino que ese sería atacado de una fiebre maligna que lo llevaría a la tumba.

"Su pueblo le amaba demasiado para consentir este fin deplorable de una vida tan estimada. Le hicieron razonamientos. Se lió dieron pruebas de amistad, y, por último, cogiéndole, sino en a la fuerza, le dijeron:

—Prodote, vete a la cama, porque ya tienes una fiebre altísima... ¡Vete a la cama!".

Abel Hermant.

Purgante LAXIA

MUEBLERIOS:
Cedro paraguayo
VENDE
Aserradero JOSE SEGADE
Arenal Grande 2076
691-Abril, 21

Helen Ferguson

SALUS
AGUA MINERAL
Sírvase el cabello, si tiene caspa o grasitud, use
MARVEL
Se asombrará del resultado obtenido
FUENTE-DEL-PUMA

Espectáculos de hoy

SOLIS

Compañía de Comedias Española Salvat-Herrero

A las 9 p. m.
EL ALBA, EL DIA, LA NOCHE
Comedia en 3 actos de Darío Nicodemi
Platea con entrada pesos 1.50.
Cazuela y Paraíso $ 0.20.

ARTIGAS

Debut de la célebre bailarina Clarito Delhor en su creación "La Danza a través del mundo". Acto de concierto por el famoso pianista Manuel García del Busto.
Platea con entrada: $ 1.00
Cazuela y Galería: $ 0.20.

URQUIZA

Compañía Nacional Río-Platense

1.a sección a las 9 p. m.
ORAN AL FRENO
Sainete en 1 cuadro de Arata y García Velloso
2.a sección — Presentación de Mario Pardo, guitarrista y cantor criollo.
"El Comité". Sainete en 1 acto y 3 cuadros de Alberto Vacareza y José Camilero.
3.a sección: Presentación de Mario Pardo.
"EL ASILITERO"
Sainete en 1 acto dividido en 3 cuadros de F. Oses y Payá
Plateas con entrada (sin recargo) $ 1.50.
Cazuela y galería. (fundación entera) $ 0.20.

ROYAL

Especialidad de variedades

A las 9.—
Platea con entrada $ 0.70. Galería $ 0.15.

EL SIGLO

DIARIO de la MAÑANA

FUNDADO EN EL AÑO 1863

RINCON 585 AL 587

ESTIMULOS A LAS INDUSTRIAS NUEVAS

El Consejo Nacional de Administración remitió hace un año tiempo a la Asamblea un proyecto renovando las franquicias establecidas en el artículo séptimo de la ley 12 de Octubre de 1912, las cuales caducarán en esta misma fecha del corriente año. La Comisión de Fomento de la Cámara de Representantes ordenó con verdadero acierto, tratar la mencionada renovación en el articulado del proyecto de ley sobre "Privilegios Industriales", que actualmente se discute en el seno de esa Comisión.

Sin embargo, hasta ahora no se ha despachado ese proyecto, y el plazo de las franquicias, lo cual puede ocasionar perjuicios a algunas industrias nuevas que se hallan en vías de desarrollo.

Por lo tanto, sería conveniente que la Comisión de Fomento de la Cámara de Representantes, se ocupara de este asunto, a fin de evitar perjuicios a las industrias nuevas que se hallan en vías de desarrollo.

¿Quiere Vd. comprar

Cualquier artículo, de ocasión? Vea la Bolsa de Ocasiones de EL TELEGRAFO, diario de última hora.

¿Quiere Vd. alquilar casa?

Vea las ofertas de la Bolsa de Ocasiones en la última página de EL TELEGRAFO.

¿Necesita algun empleado?

Pida por intermedio de la Bolsa de Ocasiones del diario EL TELEGRAFO.

¿Quiere Vd. emplearse?

Ofrezca sus servicios por intermedio de la Bolsa de Ocasiones del diario EL TELEGRAFO. Rincón 485.

EMPLEOS

Se consiguen fácilmente por intermedio de la Bolsa de Ocasiones de EL TELEGRAFO. Calle Rincón 485.

Laboratorio de Análisis

De los profesores doctores
Sosseria y Caffera

Análisis clínicos, químicos, bromatológicos, bacteriológicos y biológicos. Reacciones de Widal de Wassermann y Meinicke.
Consultas: desde las 10 de mañana a 2 de la tarde.

Ferretería RADIUM

JUNCAL 1438 esquina PARANA

CERA "RADIUM"

La mejor preparación para ENCERAR Y ABRILLANTAR PISOS, muebles y parquets.
POLVOS INSECTICIDAS "RADIUM" los más potentes y eficaces.
BATERIAS DE ALUMINIO para cocina, desde $ 15.
BOQUILLAS "PRIMUS" Repuestos, garantidas.
ARTICULOS PARA VERANO.
Una partida: Persianas, heladeras, sorbeteras, flamberas, Tanglefoot, etc.

El problema de las carnes

EL CONSUMO EN FRANCIA

Se recordará que hace próximamente un año, el autor de estas columnas hizo en el gusto frigorífico debido a la falta de buques para el transporte de carnes congeladas.

Entonces, como ahora, sostuvo que era preciso estudiar el problema de la carne en todos sus aspectos, y no limitarse a buscar una solución parcial, que podría ser peligrosa para el porvenir de la ganadería nacional.

Hoy, como entonces, creemos que el problema de la carne debe ser estudiado

EL SIGLO

TARIFA DE SUSCRIPCIONES

Capital é Interior

Por un mes . . . $ 1.00
" 6 " " 5.50
" 12 " " 10.00
Ejemplar del día 0.04
Atrasado del mes 0.20

Argentina, Chile, Paraguay, Perú, Ecuador, Bolivia y Colombia

Por 3 meses . . . $ 3.00
" 6 " " 8.50

Brasil, Méjico, Europa y Norte América

Por 3 meses . . . $ 4.50
" 6 " " 8.50
" 12 " " 15.00

EL SIGLO será enviado directamente a toda persona que lo solicitara, siempre que acompañe, adelantado, el importe de la suscripción, de acuerdo con la tarifa que corresponde.

El importe de las suscripciones puede ser enviado por los Suscriptores del Banco de la República, por giro o en sapellos de correo.

Toda correspondencia debe ser dirigida a la Administración.

El Administrador.

Agentes de avisos en Europa—L. Mayenez y Cía., S. Rue Tronchet 9, París.

Agente y corresponsal especial en Londres—South American Press Ltd. 101 Fleet Steet, London, E. C. 4.

Agente en Norte América—The S. C. Beckwithspecial Agency, Word-Buildin2. Nueva York.

Consejo de Patronato de Delincuentes y Menores

ULTIMA SESION

El Consejo de Patronato de Delincuentes y Menores, en la última sesión celebrada bajo la presidencia del doctor Espalter y con asistencia de los señores vocales cubanos, Fitzmaurice, Lobo y Longuas, Raúl Jude, Enrique Saavedra y Grau y Pedro Fontaina, adoptó las siguientes resoluciones:

Aquietar toda de abrigo y de cama para los menores internados en la Colonia de Varones y Asilo para la niñez desamparada, donando a la vez de bancos y mesitas-armarios a los dormitorios del establecimiento.

—Adquirir vacas lecheras, para el tambo de la Colonia E. de Varones y varias yuntas de bueyes para los trabajos de agricultura.

—Hacer saber al Director de la Colonia que el Consejo vería con agrado que se estudiara un plan para la instalación de una panadería a fin de llenar las necesidades de la Colonia.

—Pasar a estudio del señor Director Plenisolio un proyecto sobre construcción de celdas para aislamiento de los penados que trabajan en las canteras de la Unión.

—Llamar a licitación para la provisión de tres mil quinientos metros de trustanno para ropa de los penados, de las cuales

—Llamar a licitación por ocho días para la provisión de ropa de abrigo destinada a los reclusos en las cárceles.

—Solicitar de la Dirección de la Colonia que informe sobre el plan de estudios y trabajos que actualmente se sigue en el establecimiento, formulando a la vez un proyecto de reformas a introducirse en dicho plan en lo que sobre los trabajos que se proyecta realizar durante el año en curso.

—Proceder a la vacunación antitífica de los penados en la Isla de Flenselaria.

—Conceder una licencia de tres días por enfermedad, al auxiliar de la secretaría de la Penitenciaría, don Segundo Barreiro.

—Elevar a Consejo N. de Administración los antecedentes relativos a una reclamación de señor José M. Zamora, sobre cobro de honorarios, en su carácter de síndico de la Comisión Investigadora de la Colonia.

Alta Corte de Justicia

ACUERDO DE AYER

En el acuerdo celebrado ayer por la Alta Corte de Justicia se trataron los siguientes asuntos:

—Integración del Tribunal de Apelaciones—

Con motivo de hallarse vacante un cargo de miembro del Tribunal de Apelaciones de Primer Turno, se resolvió dirigir un mensaje al Senado, solicitando el nombramiento del doctor don Jaime Cibils Lamaride, quien fué electo por la Cámara de Senadores en 1919.

—Se concedieron las siguientes licencias: 7 días al Juez Letrado Departamental de Minas, doctor Sebastián Robarina, encargando-se del despacho al Juez Letrado de Canelones, 6 días al Actuario del Juzgado Letrado Departamental de Salto, don Ernesto Lussich, encargándose de la Actuaría el Actuario Escribano Esmerado, y 6 días al Actuario del Juzgado Letrado Departamental de Minas, don Leonardo Soler.

—Licencias anticipadas—

Se concedieron tres y se denegaron tres.

—Ascensos—

Se resolvió pasar en vista al señor Fiscal de Corte, de los antecedentes relativos al motivo de la protesta del Club Colorado Aduanero, de la quinta selección de Río Negro.

El Dr. Oriol Solé Rodríguez

Sepelio de sus restos

Recibieron sepultura ayer de mañana, en el Cementerio Central los restos del Dr. Oriol Solé Rodríguez, traído ayer a este puerto por el vapor "Orcoma" procedente de Montevideo, donde falleció.

Distinguido profesional, durante muchos años residió en nuestra República, donde supo captarse numerosas simpatías, mientras desempeñaba el cargo de Encargado de Negocios del Uruguay. El pesar que su deceso causó en la capital peruana se manifestó en las más elocuentes formas, desde las expresivas condolencias enviadas por el gobierno de la nación hermana hasta las de la nuestra, hasta los honores que se le tributaron en Lima, en donde, según los comentarios elogiosos que del mismo hizo unánimemente la prensa de aquella capital, Y en que el doctor solé fué un inteligente iconoclasta, de brillante carrera pública, y que en todos los cargos que se le confiaron evidenció capacidades dotes de talento y preparación.

Nació el doctor Solé en Montevideo en el año 1849, cursando sus estudios en nuestra Universidad. Se recibió de médico cirujano, habiendo ejercido su profesión en esta capital un período de tres años, para luego ser designado Cónsul en el Cuerpo Médico Nacional. En 1902 y en 1904 fué designado Cónsul General en Hamburgo, de donde fué promovido a Cónsul General de primera clase en Alemania, en el año 1908. En 1914 fué enviado con igual carácter a Italia, donde residió hasta la época de la guerra, para ser designado en el Consulado General de Montevideo, donde falleció.

El doctor Solé Rodríguez

El cortejo frente a la casa de Gobierno.

El doctor Bueno pronunciando su discurso.

Lecciones judiciales de Canelones

FIJACION DE LIMITES

En razón de no estar suficientemente aclarados y fijados los límites de los departamentos de Canelones y Montevideo, en la sección 8.a 7.a y 14.a del Departamento de Canelones, en una zona de 3 kilómetros de ancho, límite norte de la 3.a Sección del Departamento de Montevideo (Jesquitos) desde Paso de Artigas hasta el Camino que conduce al de Bilbao, hasta el Camino que conduce al de Bilbao, hasta el Camino que conduce al de Millán en la cuchilla de Maroñas, incluyendo parte de este último camino, hasta encontrar las líneas del arroyo de la Virgen, siguiendo aquel arroyo hasta su barra en Solís Chico.

En lo referente a las 7.a y 14.a Secciones, incluido todo el Departamento de Pando (3.a) y San Jacinto (14.a), desde el Norte para la primera, y Sur para la segunda, es regido por el Decreto Ley de 23 de Setiembre de 1894 y 13 de Diciembre de 1898; El arroyo de los Negros en toda su extensión, tomando luego por líneas que van hasta el arroyo de la Virgen hasta dar con el arroyo de la Pedrera, y desde ahí hasta la confluencia con el de Pando. Lo que con mayor limite a lo designado con Decreto de Julio de 1917, sobre subdivisión, artículo 3.o Sección, como Sur del Departamento y que confirma en toda su extensión en la Sección 14.a

La semana de turismo en Colonia

Otro de los temas que apasionan en estos momentos al vecindario de Colonia es la inauguración formal que en el desarrollará el programa formulado para las días de esa pintoresca localidad durante la Semana de Turismo.

El Delegado del Comité señor Sappiel que ha ido a Buenos Aires con objeto de organizar las recepciones que han de hacerse a los delegados, habiendo conseguido interesar a los clubs argentinos que enviarán unos 70 yates a disputar los valiosos premios ofrecidos por el Comité Central de Turismo, adquiridos con la suma donada por el Concejo Departamental de Colonia.

Hoy se ha recibido la noticia de que el presidente de la República doctor Baltasar Brum concede un premio extraordinario de mil pesos en oro, convirtiendo en oro, que será adjudicado al club a que pertenezca el yatch que llegue en primer lugar en las regatas.

También se ha recibido por el Comité de Fomento de Turismo un premio donado por el H. Consejo Nacional de Administración que se denominará "Premio Ministerio Instrucción Pública" y consistirá en un medallón conmemorativo especial al club de football a que pertenezca el equipo triunfante en el partido internacional que se celebrará el domingo 16.

Se sabe que el Club Español que se ha ofrecido a venir a esta localidad para disputarse dicho premio con el Racing de Buenos Aires.

Durante los días jueves, viernes, sábado y domingo de la Semana de Turismo, hará viajes extraordinarios de excursión el vapor "Brugeles" desde Buenos Aires a Colonia, lo que contribuirá a la mayor afluencia de turistas y deportistas argentinos.

Se anuncia una donación a nacional Semana de Turismo, nos visitarán en un raid de avión algunos característicos, miembros del Aereo Club de Uruguay que recorrerán un trecho desde esa, y cual dará mayor atractivo a los interesantes festas a celebrarse.

Ministerio de Industrias

CADUCIDAD DE PATENTES DE INVENCION

En el acuerdo celebrado ayer con el Consejo Nacional, fueron firmadas las resoluciones que declaran caducadas las siguientes patentes de invención:

—Eduardo Estrada (hijo) "Nuevo sistema para amansar potros y para tratamiento de animales".

—Manuel de Casas Couto "un procedimiento de esterilización-cría y concentración de moscas de los frutos, de mantaza, de pera y similares".

—José D. Crevelin "nuevas y útiles mejoras en la regularización eléctrica"

—Max Holmunk "un nuevo pulverizador para inyectar combustible líquido".

—Alfredo Arcelin "innovación de los cementos armados con cámara de aire".

—Sres. Baradat Hnos. "un nuevo cemento bituminoso para pavimentación asfáltica".

—Richart Kimmel "grua giratoria con contrapesos condensadores".

—Simplex Refining Company "procedimiento y aparato para convertir aceites minerales".

—Alfredo Antonio Maluenda "coras desarmable".

—The J. J. Trill Company, "procedimiento nuevo y útil en bogas para vehículos".

PATENTES DE INVENCION CONCEDIDAS

—A la Compañía Brasileira de Metalurgia: "perfeccionamientos en máquinas para fundir tubos metálicos por la acción de la fuerza centrífuga".

—Autorizase el registro de la máquina rotativa hospitalaria.

DESIGNACION

—Dedícase al señor Ramón Cidlow para desempeñar el puesto de Encargado del Controlador de Valores de la Imprenta Nacional.

DIFERENCIAS DE SUELDO

—Concédese al señor Jefe de Sección y Secretario de la Oficina del Trabajo don Jorge F. Sabat, las diferencias de sueldo que reclama.

BASADEROS OFICIALES

—Declárase la resolución de 4 de febrero de 1919 por la cual se declaró oficializado el basadero que los señores Dermit y Arregui poseen en el Paso Molino.

DOS MIL PESOS DE ALQUILER

En la sesión realizada con asistencia del Consejo de Administración Departamental, á concejal Emilio Pacheco refirióndose a la única municipal que en la calle 25 de Mayo y Juan C. Gomez ocupaba a la empresa de tranvías, dijo que ésta transcurridos ya dos años desde que se le solicitara la desocupación de la misma, que no obstante las repetidas gestiones realizadas, el resultado fué negativo; que el Consejo se fijó en 200 de no poder disponer de esa finca, para lo cual se dictó un acuerdo irrisorio. Incierto 2000 pesos mensuales en alquileres durante tres diversos ofertas; y que en consecuencia considera justo acceder a esa suma el propietario del alquiler mensual que debe abonar el Ministerio de Industrias.

Convertida en moción esta última parte de las manifestaciones formuladas por el señor Batlle Pacheco, es aprobada.

También se resolvió que las recaudaciones de Aduana procedan a efectuar en ese inmueble, debien facilitar para cuenta del Municipio, pues hasta ahora las mismas realizar cuando lo cree conveniente el importe de los alquileres. descontando su

DESIGNACION

—Dedícase al señor Ramón Cidlow para desempeñar el puesto de Encargado del Controlador de Valores de la Imprenta Nacional.

DIFERENCIAS DE SUELDO

—Concédese al señor Jefe de Sección y Secretario de la Oficina del Trabajo don Jorge F. Sabat, las diferencias de sueldo que reclama.

BASADEROS OFICIALES

—Declárase la resolución de 4 de febrero de 1919 por la cual se declaró oficializado el basadero que los señores Dermit y Arregui poseen en el Paso Molino.

DOS MIL PESOS DE ALQUILER

En la sesión realizada con asistencia del Consejo de Administración Departamental, á concejal Emilio Pacheco refirióndose a la única municipal que en la calle 25 de Mayo y Juan C. Gomez ocupaba a la empresa de tranvías, dijo que ésta transcurridos ya dos años desde que se le solicitara la desocupación de la misma, que no obstante las repetidas gestiones realizadas, el resultado fué negativo; que el Consejo se fijó en 200 de no poder disponer de esa finca, para lo cual se dictó un acuerdo irrisorio. Incierto 2000 pesos mensuales en alquileres durante tres diversos ofertas; y que en consecuencia considera justo acceder a esa suma el propietario del alquiler mensual que debe abonar el Ministerio de Industrias.

Convertida en moción esta última parte de las manifestaciones formuladas por el señor Batlle Pacheco, es aprobada.

También se resolvió que las recaudaciones de Aduana procedan a efectuar en ese inmueble, debien facilitar para cuenta del Municipio, pues hasta ahora las mismas realizar cuando lo cree conveniente el importe de los alquileres. descontando su

EL PRECIO DE LA CARNE

Lo que debe pagar el público

A fin de evitar los abusos que siguen cometiendo los carniceros, previnimos a la población que no debe pagar por cada kilo mayores precios que los fijados por el Consejo Departamental y que son los que siguen.

Si los comerciantes pretendieran exigir precios más altos, debe denunciarse el hecho a la Dirección de Abasto, Avenida 18 de Julio entre Médanes y Vázquez, la que se encargará de aplicar las penalidades correspondientes:

	Carnicerías	Ferias fran-cas y puestos municipales.
Lomo	$ 0.28	$ 0.24
Palpa de cuadril	" 0.24	" 0.18
Pulpa de nalga	" 0.22	" 0.16
Asado de tira	" 0.22	" 0.16
Espinazo	" 0.22	" 0.16
Falda	" 0.20	" 0.16
Cadera	" 0.20	" 0.16
Aguja	" 0.20	" 0.16
Azada	" 0.14	" 0.10
Cuarril con hueso	" 0.14	" 0.10
Vagos	" 0.10	" 0.02
Huesos	" 0.06	" 0.02

CRONICA PARLAMENTARIA

EN LA CAMARA

LAS SESIONES DE AYER

El acuerdo de las tarifas tranviarias.—Escuela de Odontología.—La intervención sobre cuestiones aduaneras.

Ayer volvió a reunirse la Cámara de Representantes, presidida por el Sr. Héctor R. Gómez.

Abierto el acto se dió cuenta de los asuntos entrados:

—Se leyó—

LOS MILITARES EN LA POLICIA

Enseguida el señor Martínez Trueba expresa que hace algunos días se ha repartido el informe producido por la Comisión de Guerra y Marina en el proyecto que establece que los militares retirados podrán desempeñar cargos policiales. Agrega que se trata de un proyecto cuya oportunidad discute, porque la reorganización y el mejoramiento de la institución policial es una cuestión que preocupa actualmente a los poderes públicos.

Mociona para que se incluya en quinto término en la orden del día. Así se resuelve.

ESCUELA DE ODONTOLOGIA

Por moción del Dr. Bellini Hernández se resuelve hacer tratar las modificaciones introducidas por el Senado al proyecto relacionado con la Escuela de Odontología, las cuales acaban de ser informadas por la respectiva Comisión.

TARIFAS TRANVIARIAS

Acto continuo pide la palabra el doctor Rodríguez Larreta para repetir la moción que estaba fundando en la sesión anterior, cuando expiró el plazo reglamentario destinado a las cuestiones previas

Añade que es necesario insistir en las razones ya dadas para demostrar que es un caso de urgencia resolver cuanto antes la cuestión relativa a las tarifas tranviarias.

Supone, que del sector batllista partirían voces que apoyarían su moción, pero desgraciadamente no se encuentran presentes los señores Batlle y Ordóñez y Serrato.

Entiende que la actitud de la minoría batllista no puede ser más explicable, dado que el proyecto de referencia, en la forma que ha sido presentado, importa un verdadero atentado contra los intereses de la Compañía de Tranvías.

Sin embargo, no quiere creer que la actitud de la minoría batllista sea de obstrucción, porque ello importaría un verdadero atentado contra los intereses de la ciudad.

Recuerda que el proyecto fué presentado por el señor Batlle Pacheco, en el carácter de Presidente de la Comisión de Hacienda, y que fué aprobado.

Agrega que el señor Batlle Pacheco, en el carácter de Presidente de la Comisión de Hacienda, y que fué aprobado.

Termina manifestando que no se explica el empeño de cierto sector de la Comisión Parlamentaria, que, a fin de facilitar la misión, no sólo pide informes a la Comisión de Hacienda, sino que también a la Comisión Parlamentaria

Polvo graseoso de Leichner

Entre todos los elementos destinados a cultivar la belleza facial femenina no existe uno solo que posea la maravillosa eficacia del POLVO GRASEOSO

LEICHNER

para embellecer y suavizar el cutis, conservándolo fresco y delicado y protegerlo contra la acción del sol y del aire.

La enorme demanda que tiene dicho artículo y la unánime opinión de las señoras que le usan a diario autorizan a formular esta categórica afirmación.

MENDEL & Cía.

PAYSANDU 178 — MONTEVIDEO

Crónica Social

...Si pudiera ser hoy...

Como verte es el único ideal que persigo,
Sin vivir en el estoy;
Y muriendo del anhelo de reunirme contigo,
Cada día me digo:
"¡Si pudiera ser hoy!..."

Amado Nervo

BODA TEXANOS - DE MARIA — En la preciosa villa de la familia de la bella señorita Elena de Texanos, se realiza esta tarde la boda de la interesante señorita Elena de Texanos, estrechamente ligada a nuestra mejor sociedad con el estimado caballero Leonardo de Maria, miembro de la Redacción de EL SIGLO, e hijo de nuestro ministro de Perú, el venerable don Deodido De Maria, quien recordará tal nombre inolvidable en esta casa periodística. Tanto el contrato civil como la religiosa se efectuarán en la mayor intimidad, siendo presenciados por los padrinos y amistades más allegados a la distinguida pareja, que va al altar rodeada de todas las simpatías. Deseamos al querido compañero que la mujer que va a formar.

ENLACES —

En Paysandú tiene lugar el 15 del corriente la boda de la señorita Blanca Passeyr, distinguido elemento de aquella sociedad, con el señor Guillermo P. Chabilliar, presidente efectivo de la colectividad británica de ese Departamento. El acto va a motivar en Paysandú un gran acontecimiento social.

FIESTAS Y REUNIONES —

La señora Ana Méndez de Guillemette que fuese ayer tan cumplidamente, se verá rodeada hoy, un grupo de sus amistades que pasarán a saludarla, improvisándose con tal motivo una animada reunión.

—Por ser el cumpleaños de la señora Mary Delgado de Barres, Café se vió muy agasajada por sus amistades que se reunieron en su residencia de la calle Treinta y Tres, pasándose muy gratos momentos de selecta sociabilidad.

—En la residencia de la señorita Hortensia Viñaró Rubio tiene hoy efectivamente lugar la fiesta íntima, pues es el día de esta gentil niña, que tantas simpatías tiene en el ambiente social. Todas sus amistades se han pasado la palabra para ir a agasajarla en tan significativa fecha.

—La señorita María Carlota Montaldo de León que ayer festejó su cumpleaños estuvo agasajada por todas sus amigas, lo que hizo que su casa de la calle Salto resultara centro de una íntima fiesta.

NEGOCIOS

LA REVISTA COMERCIAL MÁS COMPLETA

LAS REUNIONES EN EL PARQUE HOTEL —

El té danzante del jueves en el Parque Hotel constituyó una linda reunión social, tal como lo habíamos previsto. Congregó a un núcleo de gente conocida que después de tomar el té se dedicó con gran entusiasmo al baile. Participaron de esta amable fiesta las señoras y señoritas de Sienra de Vaeza Ocampo, Sienra de Rius, Barrera de Brito, Castro, Rodríguez, Sanz Eliauri, de Viana, Urcelay, Guimaraens, de Medina, Basañez, Avalos, Risso Nin Lavalleja, Figari Castro, Figari Lorenzo, González Campos, Vezek Garzón, Díaz Larrieux, Cordero Lerena, de Pena Díaz, etc.

Hoy también hay té dansante, y es seguro que existirá tan brillantes proporciones como el de ayer, a juzgar por el entusiasmo que ha despertado.

NOVIAZGOS —

El señor Jorge Rubio y la señorita Yvonne Barrere han formalizado su noviazgo. La joven pareja está recibiendo felicitaciones de las muchas amistades que tiene en el círculo social.

LA PROXIMA FIESTA MILITAR —

El elemento culto de nuestra sociedad que no asigna en ninguna de las diversiones que nos ofrece año a año los "días contados" parecerá obligado de actividades sociales y comerciales, tendrá un motivo propicio para reunirse a nuestro hermoso Prado, donde en la pista que en el circo pasee posee la Asociación Rural, se iniciará el domingo próximo en el Tercer Campeonato Militar de Educación Física.

La iniciación de este Campeonato, en solemne ceremonia, constituirá una fiesta completamente nueva y emotiva en nuestro ambiente.

Esperamos que la mujer uruguaya contribuya a dicho festejo, poniendo con su presencia a las Escuelas Naval y Militar que exteriorizarán su correcta disciplina en elegantes ejercicios calisténicos.

El desfile de todos los equipos de las Unidades del Ejército será digno también de que se les rinda homenaje pues representa un esfuerzo que nuncio le nonra.

Con motivo de los festejos del domingo, circula entre los Poderes Públicos, prensa, diplomáticos y elementos dedicados de nuestra sociedad la correspondiente invitación.

PARA NUESTROS POBRES —

Esta institución de beneficencia que tanto bien hace a las clases necesitadas, ha organizado para el transcurso de este mes un buen surtido de funciones semanales en el Cine Uruguayo, con el fin de recaudar fondos destinados a sus obras de caridad. Iniciada con esta feliz iniciativa circula en sociedad la siguiente consigna: Los concurrentes a cumplir con la obra benéfica.

—Mañana será celebrado el señor Antonio Blanco Frías.

—Lamentable mejoría la respetable señora doña Rosa Risso de Olivera.

—Ha sido operada con éxito la señorita María Mercedes Cabanel Pascero.

—Enfermo el señor Ricardo Montero y Vigil.

—Restablecido el señor Francisco Mantilla Caparro.

—El doctor Miguel Acevedo está restablecido.

—Enfermo el señor Ricardo Ricardo Villademoros.

—Uno de los niños de los esposos Acosta y Lara Castellanos está enfermo.

—Desde hace varios días guarda cama la señora Francisca Campomar de Lefeuller.

—Sigue un poco mejor el niño Alberto Suárez Fuller, que cuenta unos días bastante delicados.

—Se acentúa la mejoría de la señorita Adela Castellanos Alvés.

—La señora María Eliauri de Secco está algo enferma.

—La niña de Milans-Pacheco se encuentra delicada de salud.

—El niño Enrique Bilsen y Bilsen está delicado de salud.

—Enfermos los niños de Ruiz Etchenique.

—Se ha notado una mejoría en el estado de la niña de los esposos Gómez Folle-Alcola, que está aún muy delicada de salud.

—Se encuentra muy mejorada la señora Alda Riestra de Batoffio.

—Restablecida la señora Guzmán Muñoz de Zorrilla de San Martín y su pequeña hija.

VIAJEROS — Han llegado de Buenos Aires, el señor Federico Sass, su esposa Margarita Villanova Arrúe y su pequeña hija. Se hospedan en casa de la señora Margarita Arrúe de Villanova, en el palacio Pittamiglio.

—Para Mirasa partió el señor Alejandro Hiegros.

—De San José, el señor Ricardo Larriera.

—De Buenos Aires, ha llegado el señor Eduardo Milans Reyes.

—Para la Granja Nirvana en Colonia Suiza, partieron ayer el señor Arturo Ingold, su esposa Adelina Rubio y su pequeño hijo.

—Partem hoy para Mercedes, con el fin de pasar la temporada de turismo en la Estancia "Buena Armonía" que los señores Eduardo Bartola y Francisco Lazarte, posee en el Bizcocho Departamento de Soriano, los señores Luis Shiltz y señora; Francois y familia y el señor Cammeni. Son acompañados por el señor Bartois, Vice-cónsul de Bélgica en Mercedes y fuerte contingente de los mismos.

—Estarán de regreso pasado el feriado de Turismo.

—Para Minas el señor Raúl Caballero.

—Parten para Buenos Aires a pasar la semana Santa, los señores Mauricio Spinelli, Carlos Ragio Marcoud, Raúl Reyero y Arturo Vargia Acevedo.

—Mañana se ausentan para su Estancia en Florida, los esposos Ponce de León Terrero y sus hijos, acompañados de los esposos Semadeni-Ponce de León y de su hija Carmelita.

—De Paysandú el doctor Bellvar Escudero Cuparito.

—Para Minas el señor Eduardo Zabala Fernández.

—Los señores D. Lassich Márquez y Carlos Nin parten para la estancia de Ponce de León en Florida.

—De Mercedes han llegado el señor Ricardo Acosta y Lara y su esposa.

—Regresó a Mercedes el doctor Federico Acosta y Lara.

—Son numerosas las familias que se ausentan de la ciudad para pasar los próximos días de fiesta en el campo, o aprovechándolos para hacer un poco de agradable y elegante turismo. Van a la Colonia Suiza el doctor Joaquín Secco Illa, su esposa Faustina Garcia Gómez y sus hijitos; señor Horacio García Lagos, su esposa Amelia Ramírez y sus hijos; señor Emilio Castellanos Villagrán, su señora Blanca Manzarraga Martinelli; señor Héctor Monzón, su esposa Delia Muñoz y su hijo Héctor; señor Fernando Nobell, su esposa María Elena Gómez Gilanzi y sus hijos; señor Ilario Piccardo; señor Juan Marcello.

—Parten para Sayandi del Yi la señora Adela Fyan de Maschivitz.

—Para Piriápolis el señor Carlos Portilla Díaz, su señor Emilio Vallebona y su familia. Para Canapá el señor Joaquín Gómez Quintero.

—Parte para el interior donde pasará la Semana de Turismo, el señor Juan A. Harguez.

NEGOCIOS

LA UNICA REVISTA ECONOMICA DEL PAIS

EL TURISMO EN PIRIAPOLIS — Esta hermosa localidad balnearia y modal, está en dulce alborozo el lugar de cita de cuanto más distinguido cuenta nuestra sociedad y la gente de sport, durante los días de la semana de turismo. Da tras día arriban al aludido balneario de antemano comprometido en el Hotel de Piriápolis, conocidos elementos de nuestra sociedad que se satisfacen en esa forma a la molestia y a la animación de aquel ambiente. Por otra parte, frecuentemente llegan turistas a esta localidad, cuyas ponderadas bellezas y su temperatura agradable han trascendido a todo el Continente. Desde el domingo y durante toda la semana la Práctica la inauguración de Pichanda será extraordinaria, cumpliéndose en todas sus partes el variado programa de excursiones y cabalgatas, de bestias en el litoral, de paseos a los montes y a los rerros, de pesca, de caza, pues Piriápolis ofrece en su naturaleza pintoresca ambiente propicio para todas las diversiones al aire libre.

La excursión que se proyecta para el Domingo próximo en auto desde Montevideo a Piriápolis por la magnífica carretera, tiene asegurado un éxito, pues el número de autos ya vendidos supera los cálculos más optimistas. Los autos partirán de esta ciudad a las 8 de la mañana para regresar al anochecer del mismo día a fin de que los excursionistas dispongan de varias horas para almorzar y cenar tranquilamente en el Gran Hotel y recorrer algunos de los diversos parajes tan preferidos de los turistas.

En honor de los excursionistas se preparan en Piriápolis, actualmente lleno de distinguidas familias, un amplio programa de diversiones.

Los que deseen conocer una de las regiones más pintorescas del país, la más quebrada y hermosa, pueden aprovechar las ventajas que ofrece esta excursión agradable que no ha de ser la última que ha de realizarse en el transcurso de esta temporada oficial.

ENFERMOS —

No se ha operado ninguna intervención favorable en el estado de salud de la señorita Margarita Vidal, que continúa muy delicada.

—El señor Carlos Stelling, será operado en breve.

—Mejorado el niño Juan Carlos Rocco.

—Un niño de los esposos Sienra-Lacala está enfermo.

—Mañana será operado el señor Antonio Blanco Frías.

—Restablecida la respetable señora doña Rosa Risso de Olivera.

—Ha sido operada con éxito la señorita María Mercedes Cabanel Pascero.

—Enfermo el señor Ricardo Montero y Vigil.

—Restablecido el señor Francisco Mantilla Caparro.

—El doctor Miguel Acevedo está restablecido.

—Enfermo el señor Ricardo Ricardo Villademoros.

—Uno de los niños de los esposos Acosta y Lara Castellanos está enfermo.

—Desde hace varios días guarda cama la señora Francisca Campomar de Lefeuller.

—Sigue un poco mejor el niño Alberto Suárez Fuller, que cuenta unos días bastante delicados.

—Se acentúa la mejoría de la señorita Adela Castellanos Alvés.

—La señora María Eliauri de Secco está algo enferma.

—La niña de Milans-Pacheco se encuentra delicada de salud.

—El niño Enrique Bilsen y Bilsen está delicado de salud.

—Enfermos los niños de Ruiz Etchenique.

—Se ha notado una mejoría en el estado de la niña de los esposos Gómez Folle-Alcola, que está aún muy delicada de salud.

—Se encuentra muy mejorada la señora Alda Riestra de Batoffio.

—Restablecida la señora Guzmán Muñoz de Zorrilla de San Martín y su pequeña hija.

VIAJEROS — Han llegado de Buenos Aires, el señor Federico Sass, su esposa Margarita Villanova Arrúe y su pequeña hija. Se hospedan en casa de la señora Margarita Arrúe de Villanova, en el palacio Pittamiglio.

—Para Minas partió el señor Alejandro Hiegros.

—De San José, el señor Ricardo Larriera.

—De Buenos Aires, ha llegado el señor Eduardo Milans Reyes.

—Para la Granja Nirvana en Colonia Suiza, partieron ayer el señor Arturo Ingold, su esposa Adelina Rubio y su pequeño hijo.

—Partem hoy para Mercedes, con el fin de pasar la temporada de turismo en la Estancia "Buena Armonía" que los señores Eduardo Bartola y Francisco Lazarte, posee en el Bizcocho Departamento de Soriano, los señores Luis Shiltz y señora; Francois y familia y el señor Cammeni. Son acompañados por el señor Bartois, Vice-cónsul de Bélgica en Mercedes y fuerte contingente de los mismos.

—Estarán de regreso pasado el feriado de Turismo.

—Para Minas el señor Raúl Caballero.

—Parten para Buenos Aires a pasar la semana Santa, los señores Mauricio Spinelli, Carlos Ragio Marcoud, Raúl Reyero y Arturo Vargia Acevedo.

—Mañana se ausentan para su Estancia en Florida, los esposos Ponce de León Terrero y sus hijos, acompañados de los esposos Semadeni-Ponce de León y de su hija Carmelita.

—Para San José el señor Luis Eduardo Barriera Crosa.

—El 22 del mes en curso parte para Europa a bordo del vapor "Los Andes", los siguientes compatriotas: señor Horacio Gómez Caporo, su señora Isabel Morales y su hija María Mercedes e Isabel, el señor Walter Amy y su señora Isabel Sánchez; el señor Agustín Carbonell, su señora Rosa Marroig y su hija Cici; el señor Héctor Bucla y su señora Lola Rodríguez Ramos; la señorita Sara Crigue Acosta, y el señor Miguel Deque y su señora esposa Ana R. de Deque.

—Parten mañana para Buenos Aires, donde pasarán varios días, el señor Pedro Piñeyro, su señora Dolores Estrázulas de Piñeyrúa y la señora Magdalena Marcelana Estrázulas.

—Han regresado de Colonia Suiza, pasada una temporada en la quinta del señor Senén Rodríguez Suárez, en la Avenida San Martín, el señor Bernardino Rodríguez Mujica y su esposa Serafina Tassano.

—De San José, el señor Ricardo Larriera.

—De Buenos Aires, ha llegado el señor Eduardo Milans Reyes.

—Para la Granja Nirvana en Colonia Suiza, partieron ayer el señor Arturo Ingold, su esposa Adelina Rubio y su pequeño hijo.

—Partem hoy para Mercedes, con el fin de pasar la temporada de turismo en la Estancia "Buena Armonía" que los señores Eduardo Bartola y Francisco Lazarte, posee en el Bizcocho Departamento de Soriano, los señores Luis Shiltz y señora; Francois y familia y el señor Cammeni. Son acompañados por el señor Bartois, Vice-cónsul de Bélgica en Mercedes y fuerte contingente de los mismos.

—Estarán de regreso pasado el feriado de Turismo.

—Para Minas el señor Raúl Caballero.

—Parten para Buenos Aires a pasar la semana Santa, los señores Mauricio Spinelli, Carlos Ragio Marcoud, Raúl Reyero y Arturo Vargia Acevedo.

—Mañana se ausentan para su Estancia en Florida, los esposos Ponce de León Terrero y sus hijos, acompañados de los esposos Semadeni-Ponce de León y de su hija Carmelita.

—Para San José el señor Luis Eduardo Barriera Crosa.

—El 22 del mes en curso parte para Europa a bordo del vapor "Los Andes", los siguientes compatriotas: señor Horacio Gómez Caporo, su señora Isabel Morales y su hija María Mercedes e Isabel, el señor Walter Amy y su señora Isabel Sánchez; el señor Agustín Carbonell, su señora Rosa Marroig y su hija Cici; el señor Héctor Bucla y su señora Lola Rodríguez Ramos; la señorita Sara Crigue Acosta, y el señor Miguel Deque y su señora esposa Ana R. de Deque.

—Parten mañana para Buenos Aires, donde pasarán varios días, el señor Pedro Piñeyro, su señora Dolores Estrázulas de Piñeyrúa y la señora Magdalena Marcelana Estrázulas.

—Han regresado de Colonia Suiza, pasada una temporada en la quinta del señor Senén Rodríguez Suárez, en la Avenida San Martín, el señor Bernardino Rodríguez Mujica y su esposa Serafina Tassano.

—De San José, el señor Ricardo Larriera.

—De Buenos Aires, ha llegado el señor Eduardo Milans Reyes.

—Para la Granja Nirvana en Colonia Suiza, partieron ayer el señor Arturo Ingold, su esposa Adelina Rubio y su pequeño hijo.

—Partem hoy para Mercedes, con el fin de pasar la temporada de turismo en la Estancia "Buena Armonía" que los señores Eduardo Bartola y Francisco Lazarte, posee en el Bizcocho Departamento de Soriano, los señores Luis Shiltz y señora; Francois y familia y el señor Cammeni. Son acompañados por el señor Bartois, Vice-cónsul de Bélgica en Mercedes y fuerte contingente de los mismos.

—Estarán de regreso pasado el feriado de Turismo.

—Para Minas el señor Raúl Caballero.

—Parten para Buenos Aires a pasar la semana Santa, los señores Mauricio Spinelli, Carlos Ragio Marcoud, Raúl Reyero y Arturo Vargia Acevedo.

—Mañana se ausentan para su Estancia en Florida, los esposos Ponce de León Terrero y sus hijos, acompañados de los esposos Semadeni-Ponce de León y de su hija Carmelita.

CAMBIOS DE RESIDENCIA — El señor Leopoldo Olascoaga y su familia se han ubicado en una casa sita en la calle Canelones, después de haber pasado una larga temporada en su quinta del Camino Millán.

—El señor Carlos Burmester

NEGOCIOS

Suscripciones: AGRACIADA 901 y en las principales librerías.

PENSAMIENTOS

Los que la realidad todos los tiranos trepan al poder por la fuerza, mueren de la libertad: es la cosecha del orden.

Alberdi.

Sólo el hombre de mérito es capaz de apreciar el mérito de los demás.

Spencer.

No busquéis en el primero ni el último puesto; sino aquel que os corresponde; pero si no quieren darlos éste, sabed apoderarse de la silla, porque ella no impera la justicia.

Almafuerte.

La religión es el opio del pueblo. La supresión de la religión como felicidad ilusoria del pueblo es la reivindicación de su felicidad real.

Carlos Marx.

Nombrar todas las cosas por sus nombres
es perforar de luz, sombras humanas...
¡Oh! Que caen las bajezas de los hombres,
que se ponen a gritar, como las ranas!

Emilio Frugoni.

El legislador que ha dejado verdad, es un impostor. Su puesto, debe ser enviado, a que la busque de nuevo.

Tomás Carlyle.

NEGOCIOS

REVISTA PARA ESTUDIANTES Y ESTUDIOSOS

OCURRENCIAS

—L: debía dar vergüenza el haber deshonrado el buen nombre de su familia con ese crimen tan horrible.

—No crea, señor juez. Mi familia tenía muchas ganas de ver su nombre en los diarios.

—Tú eres, papá, que los burros tienen dolor de oídos?

—No lo sé, hijo, pero presumo que sí.

—Pues sabes que costará un dineral el algodón que se les ponga en las orejas!

—Pero Ricardo, ¿vas a bañarte a la media hora de haber comido?

—¿Y que tiene de malo?

—Que tropezde dar una congestión.

—Imposible. No he comido más que cornina.

El comerciante un antiguódeudes. —Oh, señor!. Mire usted aquí arcan de cardo. Cada cosa que nos diria si pudiera hablar! El cliente. — Sí; sin duda, me diría que es de pina ica.

Hoy a las 5 tomó entrada en nuestro puerto el nuevo vapor holandés "Orania" del Lloyd Real Holandés.

El "Orania" es un vapor mixto de 5759 toneladas de registro; posee amplias y lujosas instalaciones para pasajeros de 1ª clase, buenas comodidades para pasajeros de tercera. Ha efectuado, en

El "Orania" nos visita por primera vez

Un excelente liner

Hermoso sombrero con el ala y parte de la copa de fieltro negro con una especie de cresta de fieltro blanco asegurada con una cinta de fieltro doblado. La cuerda negra y blanca está colocada muy atrás.

LONGINES
ES EL MEJOR RELOJ
EN VENTA EN TODAS LAS RELOJERIAS

Para toda clase de trabajos tipográficos, dirigirse a los talleres gráficos de este diario

ECONOMIA Y PRONTITUD

Rincón, 587 - Plaza Matriz

En breve iniciaremos la venta del afamado

HILO PARA COSER MARCA MONEDA

y de los demas tipos y calidades de las importantes fabricas de hilos para coser y sus similares de los señores

WALLAERT FRERES - Lille - Francia

De quienes somos Agentes exclusivos

Silva Campomar & Cía.

Compañía de Aguas Corrientes — SECCION OBRAS SANITARIAS

STOCK PERMANENTE DE

BAÑOS-LAVATORIOS-BIDETS-WATER-CLOSETS

ULTIMOS MODELOS

Almacenes de venta — ZABALA esq. RINCON

¡Una Revolucion en la Publicidad!

Bolsa de Ocasiones

La iniciará mañana "EL TELEGRAFO"

¡Aviso a 5 centésimos por publicación!

EL TELEGRAFO dedicará una página para anuncios económicos de toda clase de Ofertas, De mandas, Compras Ventas, Remates, Alquileres, Arrendamientos, etc., etc. En esa página destinada a favorecer transacciones comerciales y negocios en general, solo se cobrará 5 CENTESIMOS por cada día o publicación de AVISOS que tengan hasta 10 palabras y en la misma proporción por las palabras excedentes. Llamamos la atención de los interesados sobre este gran recurso de publicidad económica que ofrecerá EL TELEGRAFO.

TELEFONOS: Uruguaya 323 (Central) y Cooperativa.

DIRIGIRSE A LA ADMINISTRACION DE "EL TELEGRAFO", RINCON 587 (PLAZA CONSTITUCION)

EN LA DIPLOMACIA — Se encuentra ya restablecido el Ministro del Paraguay en esta, doctor Belisario Rivarola que estuvo varios días enfermo.

—El Secretario de la Legación Argentina doctor Víctor Lascano se ausenta mañana para Colonia donde pasará allí toda la semana de turismo.

—Muy en breve llegarán a ésta el señor César Montero Bustamante, Cónsul del Uruguay en Havre, acreditado de su esposa María Teresa Rocco y de las señoritas de Nery Rocco. Los viajeros que han efectuado estén en sociedad van a recibir gran agrado entre las vastas y prestigiosas vinculaciones que tienen en la misma.

DEMOSTRACIONES —

Tiene lugar hoy el bautizado que las agrupaciones carnavalescas y amigos del señor José Marelli y Blanc lo ofrecen, con motivo a su labor como miembro de la Comisión Municipal de Fiestas. En el momento de los brindis una delegación de las distintas instituciones carnavalescas le hará entrega de un objeto de arte y un artístico pergamino. Las adhesiones para el banquete se reciben en la Rotisserie Solis. Las agrupaciones carnavalescas, comparsas, murgas y máscaras sueltas que deseen su inscripción en el pergamino, deberán pasar por el local del Comité, calle Durazno número 1715, todos los días de las 9 a las 11 p. m.

ENLACES —

—Ya se han presentado al Registro Civil solicitando contraer enlace la señorita Juana Infamzori y el señor Alfredo Francisco Valdez. La boda tiene lugar en breve.

—El 20 del corriente tiene se efectuará la boda del caballero señor Miguel Echeverría con la señorita María Esther Ferrando. Para presenciar este acto que tendrá lugar en casa de la novia serán invitadas las amistades de ambos contrayentes.

—A las 6 de la tarde, mañana, se realizará la boda de la señorita Elvira de Texanos con el señor Deodido De María. Los actos de este casamiento tendrán lugar en la residencia de la familia de la novia en la calle Cándamo y sólo serán presenciados por los parientes más allegados a los contrayentes y por sus amistades más íntimas.

—Para Colonia Suiza, se asentan a pasar Semana Santa, los señores Luis Pittaluga Pittaluga y señora; Francois y familia y el señor Cammeni. Son acompañados por el señor Bartois, Vice-cónsul de Bélgica en Mercedes y fuerte contingente de los mismos.

—Estarán de regreso de Buenos Aires los señores Amador Franco y Juan Carlos Marquez.

—De Durazno llegó el señor Alejandro Riego.

—Para Colonia Suiza, se asentan a pasar Semana Santa, los señores Luis Shiltz y señora; Francois y familia y el señor Cammeni. Son acompañados por el señor Bartois, Vice-cónsul de Bélgica en Mercedes y fuerte contingente de los mismos.

—Estarán de regreso pasado el feriado de Turismo.

—Para Minas el señor Raúl Caballero.

—Parten para Buenos Aires a pasar la semana Santa, los señores Mauricio Spinelli, Carlos Ragio Marcoud, Raúl Reyero y Arturo Vargia Acevedo.

—Mañana se ausentan para su Estancia en Florida, los esposos Ponce de León Terrero y sus hijos, acompañados de los esposos Semadeni-Ponce de León y de su hija Carmelita.

—Para San José el señor Luis Eduardo Barriera Crosa.

—El 22 del mes en curso parte para Europa a bordo del vapor "Los Andes", los siguientes compatriotas: señor Horacio Gómez Caporo, su señora Isabel Morales y su hija María Mercedes e Isabel, el señor Walter Amy y su señora Isabel Sánchez; el señor Agustín Carbonell, su señora Rosa Marroig y su hija Cici; el señor Héctor Bucla y su señora Lola Rodríguez Ramos; la señorita Sara Crigue Acosta, y el señor Miguel Deque y su señora esposa Ana R. de Deque.

—Parten mañana para Buenos Aires, donde pasarán varios días, el señor Pedro Piñeyro, su señora Dolores Estrázulas de Piñeyrúa y la señora Magdalena Marcelana Estrázulas.

—Han regresado de Colonia Suiza, pasada una temporada en la quinta del señor Senén Rodríguez Suárez, en la Avenida San Martín, el señor Bernardino Rodríguez Mujica y su esposa Serafina Tassano.

—De San José, el señor Ricardo Larriera.

—De Buenos Aires, ha llegado el señor Eduardo Milans Reyes.

—Para la Granja Nirvana en Colonia Suiza, partieron ayer el señor Arturo Ingold, su esposa Adelina Rubio y su pequeño hijo.

—Partem hoy para Mercedes, con el fin de pasar la temporada de turismo en la Estancia "Buena Armonía" que los señores Eduardo Bartola y Francisco Lazarte, posee en el Bizcocho Departamento de Soriano, los señores Luis Shiltz y señora; Francois y familia y el señor Cammeni. Son acompañados por el señor Bartois, Vice-cónsul de Bélgica en Mercedes y fuerte contingente de los mismos.

—Estarán de regreso pasado el feriado de Turismo.

—Para Minas el señor Raúl Caballero.

—Parten para Buenos Aires a pasar la semana Santa, los señores Mauricio Spinelli, Carlos Ragio Marcoud, Raúl Reyero y Arturo Vargia Acevedo.

—Mañana se ausentan para su Estancia en Florida, los esposos Ponce de León Terrero y sus hijos, acompañados de los esposos Semadeni-Ponce de León y de su hija Carmelita.

La moda femenina

La bella niña Edda Palacios Villagrán, que reside en París conjuntamente con su tía, la distinguida dama uruguaya Esperanza Villagrán de Ciganda.

Restaurant SEVERI - A la carte

El restaurant de moda para las familias
EL MAS CONVENIENTE PARA LOS TURISTAS
Especialidad en comidas a la Italiana
Buenos vinos de todas marcas recibidos directamente
GUIDO SEVERI e Hijos
JUNCAL 1323 — RACACAY 1330 — Montevideo

Rio 50—mce. 20.24.

Comerciantes:

Tengan en cuenta que el «El Telegrafo» es el UNICO DIARIO que sale los Domingos y días de fiesta a última hora, con INFORMACIONES COMPLETAS de Foot-ball, Carreras y Deportes en general.

Aprovecne los grandes tirajes de este diario, para hacer la propaganda de sus artículos de venta

INFORMACION POLICIAL

SESORA QUE PERECE QUEMADA

POR LA MORAL

La señora Concepción A. de Castelli, uruguaya, casada y de 29 años de edad, encendía anoche el fuego en su domicilio Camino Maldonado s/n, y al prender una bolsa esta despidió unas chispas que se convirtieron a las pocas de la operadora produciendo una llama.

El fuego cundió a la señora quemándoras de la ropa y regado, en el cuerpo por cuya causa fué conducida en grave estado a la Asistencia.

A pesar de todos los auxilios que se le prestaron en dicho establecimiento falleció poco después.

—Enfermo el señor Ricardo Montero y Vigil.

—Restablecido el señor Francisco Mantilla Caparro.

—El doctor Miguel Acevedo está restablecido.

—Enfermo el señor Ricardo Ricardo Villademoros.

—Uno de los niños de los esposos Acosta y Lara Castellanos está enfermo.

—Desde hace varios días guarda cama la señora Francisca Campomar de Lefeuller.

—Sigue un poco mejor el niño Alberto Suárez Fuller, que cuenta unos días bastante delicados.

—Se acentúa la mejoría de la señorita Adela Castellanos Alvés.

—La señora María Eliauri de Secco está algo enferma.

—La niña de Milans-Pacheco se encuentra delicada de salud.

—El niño Enrique Bilsen y Bilsen está delicado de salud.

—Enfermos los niños de Ruiz Etchenique.

—Se ha notado una mejoría en el estado de la niña de los esposos Gómez Folle-Alcola, que está aún muy delicada de salud.

—Se encuentra muy mejorada la señora Alda Riestra de Batoffio.

—Restablecida la señora Guzmán Muñoz de Zorrilla de San Martín y su pequeña hija.

VIAJEROS — Han llegado de Buenos Aires, el señor Federico Sass, su esposa Margarita Villanova Arrúe y su pequeña hija. Se hospedan en casa de la señora Margarita Arrúe de Villanova, en el palacio Pittamiglio.

—Para Minas partió el señor Alejandro Hiegros.

—De San José, el señor Ricardo Larriera.

—De Buenos Aires, ha llegado el señor Eduardo Milans Reyes.

—Para la Granja Nirvana en Colonia Suiza, partieron ayer el señor Arturo Ingold, su esposa Adelina Rubio y su pequeño hijo.

—Partem hoy para Mercedes, con el fin de pasar la temporada de turismo en la Estancia "Buena Armonía" que los señores Eduardo Bartola y Francisco Lazarte, posee en el Bizcocho Departamento de Soriano, los señores Luis Shiltz y señora; Francois y familia y el señor Cammeni. Son acompañados por el señor Bartois, Vice-cónsul de Bélgica en Mercedes y fuerte contingente de los mismos.

—Estarán de regreso pasado el feriado de Turismo.

—Para Minas el señor Raúl Caballero.

—Parten para Buenos Aires a pasar la semana Santa, los señores Mauricio Spinelli, Carlos Ragio Marcoud, Raúl Reyero y Arturo Vargia Acevedo.

—Mañana se ausentan para su Estancia en Florida, los esposos Ponce de León Terrero y sus hijos, acompañados de los esposos Semadeni-Ponce de León y de su hija Carmelita.

—Para San José el señor Luis Eduardo Barriera Crosa.

—El 22 del mes en curso parte para Europa a bordo del vapor "Los Andes", los siguientes compatriotas: señor Horacio Gómez Caporo, su señora Isabel Morales y su hija María Mercedes e Isabel, el señor Walter Amy y su señora Isabel Sánchez; el señor Agustín Carbonell, su señora Rosa Marroig y su hija Cici; el señor Héctor Bucla y su señora Lola Rodríguez Ramos; la señorita Sara Crigue Acosta, y el señor Miguel Deque y su señora esposa Ana R. de Deque.

—Parten mañana para Buenos Aires, donde pasarán varios días, el señor Pedro Piñeyro, su señora Dolores Estrázulas de Piñeyrúa y la señora Magdalena Marcelana Estrázulas.

—Han regresado de Colonia Suiza, pasada una temporada en la quinta del señor Senén Rodríguez Suárez, en la Avenida San Martín, el señor Bernardino Rodríguez Mujica y su esposa Serafina Tassano.

—De San José, el señor Ricardo Larriera.

—De Buenos Aires, ha llegado el señor Eduardo Milans Reyes.

—Para la Granja Nirvana en Colonia Suiza, partieron ayer el señor Arturo Ingold, su esposa Adelina Rubio y su pequeño hijo.

—Partem hoy para Mercedes, con el fin de pasar la temporada de turismo en la Estancia "Buena Armonía" que los señores Eduardo Bartola y Francisco Lazarte, posee en el Bizcocho Departamento de Soriano, los señores Luis Shiltz y señora; Francois y familia y el señor Cammeni. Son acompañados por el señor Bartois, Vice-cónsul de Bélgica en Mercedes y fuerte contingente de los mismos.

—Estarán de regreso pasado el feriado de Turismo.

—Para Minas el señor Raúl Caballero.

—Parten para Buenos Aires a pasar la semana Santa, los señores Mauricio Spinelli, Carlos Ragio Marcoud, Raúl Reyero y Arturo Vargia Acevedo.

—Mañana se ausentan para su Estancia en Florida, los esposos Ponce de León Terrero y sus hijos, acompañados de los esposos Semadeni-Ponce de León y de su hija Carmelita.

CARPINTERIAS

Maderas labradas para carpintería y fabricación de rodados, vende

Aserradero JOSE SEGADE

Arenal Grande 2076

691-Abril, 7

HERNIAS (Quebraduras)

La curación de las hernias por el procedimiento de Porta Hnos. es reconocida en todo el mundo como definitiva, debido a la exactitud del tratamiento, reconocido hace ya más de 50 años los médicos como el más indicado para la curación radical de la hernia.

Un alivio inmediato siguiendo la aplicación del tratamiento, además de poder ir en seguida a sus ocupaciones habituales.

Los miles de certificados de todas partes, de pacientes curados atestiguan su buen resultado. Folletos completos gratis, por correo o personalmente. de 1 a 4.

Porta Hnos. Calle Buenos Aires 404 esq. Zabala — Montevideo

MARITIMAS

PRINCIPE DE UDINE

Ver debe haber salido de Génova con destino al Río de la Plata, Montevideo y Buenos Aires, el vapor italiano Príncipe de Udine.

SALTAIN

El 11 del mes en curso recibirá en nuestro puerto el vapor inglés Saltain, procedente de Liverpool. Trae carga general para varios.

ARAGON

Este vapor inglés de la Mala Real debe haber salido ayer de Southampton con destino a este puerto.

A. DELFINO

Procedentes de Europa y Brasil, llegará mañana de tarde al puerto el nuevo vapor italiano "A. Delfino" de la Flota Mercante Sud-Americana.

Trae viajeros y carga y es esperado con gran interés.

TIRPITZ

Procedente de Europa llegará hoy a nuestro puerto el vapor alemán "Tirpitz" de la Hamburg Südamerika Schiffahrt.

Trae carga general y un importante lote de fardos de lana, procedentes de varias estancias del interior.

OROYMA

Este vapor esperado con gran interés hace su entrada en nuestro puerto a las 10 de la mañana de hoy.

Trae carga general y numerosos pasajeros de primera clase, segunda y tercera.

FLAVIALE

Anoche se supo, ahora como oficialmente, que el vapor italiano Flaviale, que hace el servicio de la Mala Real Italiana, había salido de Génova el día 25 de marzo con destino a Montevideo.

Anoche se supo, ahora como oficialmente, que el vapor italiano Flaviale, que hace el servicio de la Mala Real Italiana, había salido de Génova el día 25 de marzo con destino a Montevideo.

Gedro Paraguayo

En vigas y tablones aserrados

GRAN STOCK

Aserradero JOSE SEGADE

Arenal Grande 2076

El juicio público de ayer

Eusebio Ruiz Díaz proce sado por homicidio, ante el jurado. — Veredict o dictado por el Tribunal Popular.

Ayer de mañana, se vió en juicio público en el Hnz. del Crimen de 2

GACETA RURAL

TABLADA

OPERACIONES DE AYER

Situación del mercado

Entraron ayer a Tablada 2,260 vacunos en pie, contra 2,037 de igual clase el día anterior, siendo en su totalidad ordinarios.

Las operaciones en plaza se desarrollaron en un mercado muy poco firme corriente que durante los negocios efectuados el miércoles y jueves, con el cual el precio mayor obtenido el de 90 nillésimos-mayor kilo, adquirido del frigorífico Swift en un lote de 46 novillos sobrevalientes, que arrojaron un promedio de 580 kilos cada uno.

Desde general de cotizaciones declaradas ayer en plaza, para ser kilo en pié, según lotes y destinos:

Frigorífico Swift: Bueyes, 1 85 milésimos. Novillos a 44, 45, 46, 47, 48, 49, 50, 51, 52, 53, 54, 55, 56, 57, 58, 59 y 90 milésimos. Vacas, a 44, 45, 47 y 48 milésimos. Terneros a 40, 42 y 45 idem.

Frigorífico Artigas: Novillos, a 85 milésimos.

Anglo y Ramón: Bueyes, a 90 milésimos.

Regoni Hnos.: Terneros a 40 milésimos.

Abasto: Bueyes, a 45 milésimos. Novillos, a 40, 41, 42, 43, 44, 45, 46, 47, 48, 49, 50, 51, 52, 53, 54, 55, 56, 57, 58, 59 y 60 milésimos. Vacas, a 40, 45, 48, 50, 52, 53, 56, 57, 58, 59 y 60 milésimos. Terneros a 52 40, 47, 55, 56, 57, 62, 70, 75 y 80 milésimos.

Interior: Vacas, a 40 milésimos.

El reparto de entrada no efectuado del modo siguiente:

	Cabezas
Frigorífico Swift	1.042
Uruguaya	254
Artigas	342
Bertoni Hnos.	44
Andreu y Ramela	4
Abasto	1.491
Interior	56
Servicio particular	8
Total	3.390

Para las operaciones a efectuarse mañana son esperados 42 vacunos de ganado vacuno.

LOTES ANOTADOS AYER

De Rocha: de J. R. Acuña, 59 novillos con peso de 429 kilos a 53 milésimos, $ 25.49.

De Florida: de L. Fernández, 42 novillos con un peso de 426 kilos a 50 milésimos, $ 21.37.

De Florez: de B. Bell, 200 novillos con un peso de 552 kilos a 100 milésimos a $ 55.20.

De Montes: de J. P. Chopes, 25 novillos con un peso de 515 kilos a 85 milésimos, $ 24.17.

De Canelones: de H. Bontanor 70 novillos con un peso de 416 kilos a 99 milésimos, $ 55.48.

De San José: de O. Maccarinelli, 140 novillos con un peso de 551 kilos sin.

De Cerro Largo: de D. Sarasola, 57 novillos con un peso de 549 kilos sin.

De Cerro Largo: de H. Ferrer, 1 novillo con un peso de 572 kilos sin.

De Treinta y Tres: de F. Gonzalez, 42 novillos con un peso de 455 kilos sin.

De Minas: de S. Medicos 56 novillos con un peso de 502 kilos a 62 milésimos, $ 31.15.

De Soriano: de A. Hounie, 56 novillos con un peso de 572 kilos sin.

De Soriano: de A. U. Fajardo, 108 novillos con un peso de 492 kilos sin.

De Cerro Largo: de F. Montero, 85 novillos con un peso de 453 kilos a 62 milésimos, $ 28.26.

De Rocha: de Cardozo Hnos., 73 novillos con un peso de 509 kilos a 62 milésimos, $ 31.55.

De Minas: de N. Suárez, 40 novillos con un peso de 438 kilos sin.

De Florida: de G. Grigon, 25 novillos con un peso de 500 kilos a 90 milésimos, $ 45.00 y 6 novillos con un peso de 565 kilos a 75 milésimos, $ 42.39.

De Soriano: de S. M. Fuentes 104 novillos con un peso de 525 kilos sin.

Savago y Cía.

Federación Rural

DISTRIBUCION DE CARGOS EN EL NUEVO CONSEJO DIRECTIVO

Efectuado en la mañana de ayer en la Federación Rural, la sesión del nuevo Consejo Directivo, con objeto de designar los miembros que compondrán la Mesa durante el ejercicio 1922-1923.

Dicho la presidencia interinamente por moción del señor Manuel Rios, el señor Francisco Ricardo Suárez. Actuan: los señores: Juan Blanco, Jorge Bonifacio Blanco, don Alejandro Victorica, don Ezequiel Suarez de Illescas, doctor Feliz Manini Rios, don Conrado Hughes, ingeniero Miguel Carnaghi, doctor Carlos M. Urien y doctor Juan A. Cadenas.

Despues de un cambio de ideas en el que se convenció por fin en la forma de integrar los distintos cargos a llenarse, la puesta relación la lista de candidatos que mas abajo publicamos y en la que se vota por unanimidad.

Es necesario con la mayoría de los estatutos y por ser así señor don Alejandro Victorica el Consejo acordó por unanimidad la designación hecha por el 6.o Congreso Rural, para cubrir el cargo de Tesorero Honorario de la Federación Rural.

En consecuencia, el Consejo Directivo de la Federación Rural para el período 1922-1923, ha quedado constituido definitivamente en la siguiente forma:

Presidente Honorario, doctor José Irureta Goyena; Presidente, doctor Eugenio J. Lazarowski; Vicepresidentes, doctor Carlos María Urioste; 2.o Vicepresidente, doctor Antonio Bachini Solsona; Tesorero, don Andrés Solsona; Contador, Ingeniero Pablo Figueroa; Secretarios, don Carlos Alberto Petorin y Antonio José Alberti Nieto Olivera. Vocales: Ingeniero don Juan José de Arteaga, doctor Juan Pablo Cachón, doctor Luis Alberto de Herrera, doctor Pedro Manini Rios, don José Elorza, don Serafín Honora, don Alejandro Victorica, don Ernesto Tornú, don Eduardo Mallo, don Manuel Suarez de Lima, doctor Pedro M. Martínez Carrasco, don Eduardo Tornú, ingeniero Miguel Carnaghi, don Conrado Hughes, don Benito Medero, don Carlos Maillefert, don Emilio Maciel y don Franklin M. Torres.

CONCLUSIONES Y VOTOS APROBADOS EN EL 6.o CONGRESO RURAL

Damos a continuación la transcripción de las conclusiones y votos a que llegó el 6.o Congreso Rural, celebrado recientemente en esta ciudad.

CONCLUSIONES

I. — Propuesta por el Sr. Ingeniero Juan José de Arteaga:

A) El 6.o Congreso de la Federación Rural reconoce el oportunísimo alcance de la iniciativa feliz que ha tenido para defender la ganadería nacional, y como medio de llegar a ella, incita al nuevo Consejo a intensificar en la campaña el espíritu de reacción que la inspiró hacia.

Propuesta por el señor A. Victorica:

B) El Congreso tributa un voto de aplauso y felicita por intermedio del Consejo a los señores doctor Salvador Mattos, don Enrique Pedregal, don José Castro Pereda y don Martín Echegoyen, por la obra de cooperativismo ganadero que realizan en sus estancias particulares.

II. — Propuesta por el señor don Alejandro Victorica:

A) El Congreso exhorta al Gobierno Nacional a que, acogiendo el insigne pedido de los Diputados de la Nación, reduzca el Presupuesto Nacional cuyo aumento no puede soportar ya las clases productoras.

B) En cuanto a los gobiernos municipales, formula votos por la supresión de los impuestos ultimamente creados, que no son para satisfacer ninguna necesidad, dada la situación calamitosa porque atraviesa la campaña, exhortándolos igualmente a que se mantengan en los límites de sus propios recursos para la mayor parsimonia.

C) El Congreso tributa un voto de aplauso a la patriótica gestión realizada por el Consejo con el objeto de estudiar la actual crisis alimenticia contra la carrapata.

D) Reconoce en principio la necesidad de luchar contra la carrapata.

E) Confiere estimular la iniciativa particular para ayudar a las clases productoras de la campaña, siempre que manifiesten la necesidad, empeñando a la consideración de los poderes públicos.

III. — Propuesta por los señores colegiados don Alfredo Pintos Mina, Delegado por la Liga de Trabajo de Durazno y don Narciso Sardoni, delegado por la Asociación Rural de Rocha:

El Congreso, dada el informe de los doctores Pedro Manini Rios y Carlos M. Urioste relativo al proyecto de expropiación de la ley de Fomento Agrícola, sancionada el Congreso de Federación Rural, y presentado a la H. Cámara de Representantes por los diputados nacionales señores Carlos M. Urioste, doctor Pedro Manini Rios, don Federico C. Lima y don Vicente F. Gallinal, resuelve aprobar en su oportunidad la vía el mencionado proyecto.

IV. — Propuesta por el doctor Carlos M. Urioste:

El 6.o Congreso de la Federación Rural ante la angustiosa situación que significa para la ganadería nacional la falta de aprobación de este proyecto, presentado al Parlamento brasileño, por el que se propone el derribo prohibitivo para la importación de ganado, solicita del Poder Ejecutivo la adopción de las medidas que tiendan con el fin de evitar las consecuencias que fatalmente para ganadería nacional acarrearía la aprobación de este proyecto, y que el Poder Ejecutivo incluya en la solicitación de un aumento del Presupuesto de los Ministerios de Hacienda y de Industrias, un aumento que permita dar a los fines de fomento ganadero, formulados en el proyecto de ley de Fomento Agrícola.

V. — Exhortación de la garantía:

El Congreso aprueba las conclusiones a que llegó la Comisión especial nombrada de su seno, con el objeto de estudiar la actual crisis alimenticia contra la garrapata.

2.o Confiere estimular la iniciativa particular para ayudar a los poderes públicos en la lucha proyectada, ofreciendo con este fin su concurso, empeñando la consideración de los poderes públicos.

3.o Reconoce la conducta inteligente de que se ha hecho uso en el cumplimiento de la ley de la reglamentación de la garrapata.

4.o El Congreso exhorta a la Comisión de Extirpación de la garrapata a que estudie la posibilidad de la salida de Tablada por el camino Piedras de Tablada para San José, está comunicado, para lo cual el Congreso Federación Rural, y presentado a la H. Cámara de Representantes por los diputados nacionales señores Carlos M. Urioste, doctor Pedro Manini Rios, don Federico C. Lima y don Vicente F. Gallinal, resuelve aprobar en su oportunidad la vía el mencionado proyecto.

VI. — Propuesta por el doctor Pedro M. Trastoy:

El 6.o Congreso de la Federación Rural ante la angustiosa situación que significa para la ganadería nacional la falta de aprobación del proyecto del señor Brasilio Taborda, sobre fomento de la ganadería, presentado al Parlamento brasileño, por el que se propone el derribo prohibitivo para la importación de ganado, solicita del Poder Ejecutivo la adopción de las medidas que tiendan con el fin de evitar las consecuencias que fatalmente para la ganadería nacional acarrearía la aprobación de este proyecto, y que el Poder Ejecutivo incluya en la solicitación de un aumento del Presupuesto de los Ministerios de Hacienda y de Industrias, un aumento que permita dar a los fines de fomento ganadero, formulados en el proyecto de ley de Fomento Agrícola.

VII. — Propuesta por el doctor Pedro M. Martínez:

El Congreso pide al Consejo de la Federación Rural se dirija a los diputados nacionales, a fin de estudiar la capacidad y condiciones de los mercados consumidores de nuestros productos, a fin de procurarla nuevos mercados para nuestros productos.

VIII. — Propuesta por el doctor Domingo Bordaberry, delegado de la Asociación Rural de Durazno:

Reconoce el Congreso de la Federación Rural, que las medidas aplicadas por iniciativas al Reglamento de la Extirpación de la Garrapata, están regla-mentariamente aplicadas, pero que, por equidad, ya que no se alcanza resultados efectivos en la aplicación de la referida ley, se exonere a los ganaderos del pago de las multas causadas con fecha anterior a la publicación antedicha.

IX. — Propuesta por el ingeniero Gustavo A. Terra, delegado por la Asociación Rural de San José:

A) El Congreso quiere hacer presente una vez más a los Poderes Públicos que las altas cifras tarifarias agravan sobremanera a los productores y que la deficiencia de los medios de transporte son obstáculo al fomento de las industrias agropecuarias.

Propuesta por el doctor Pedro M. Martínez:

B) El Congreso Rural considerando la suba a que han llegado los fletes ferroviarios perjudicial en alto grado a la economía nacional, exhorta al Consejo, para que trate de llevar al ánimo de los gobernantes, la conveniencia que existe en emplear la cabotaje para el transporte de productos, ocupándose también del mejoramiento de las vías de tránsito.

X. — Propuesta por la delegación de la Asociación Rural de San José:

El Congreso de la Federación Rural, haciendo suya la moción presentada por la Asociación Rural de San José, manifiesta la necesidad inmediata de la realización de un Congreso Internacional de los productos de carne con representantes superiores a las que concurrieron a los anteriores congresos, a fin de estudiar la capacidad y condiciones de los mercados consumidores de nuestros productos, a fin de procurarla nuevos mercados para nuestros productos.

XI. — Propuesta por el señor Pedro Bidegain, delegado por la nueva Sociedad de Ganaderos de Tacuarembó y por el doctor Carlos M. Urioste:

Al pedido de verdadera necesidad pública formulado por entidades que designan las Sociedades Rurales en defensa de la campaña trabajadora, el Congreso exhorta al Ministro de Hacienda a actuar en el ánimo de los Poderes Públicos, para que, por equidad, ya que no se alcanza resultados efectivos en la aplicación de la ley de la Extirpación de la Garrapata, se exonere a los ganaderos del pago de las multas causadas con fecha anterior a la publicación antedicha.

XII. — Propuesta por el señor Pedro Bidegain:

El Congreso exhorta al Consejo de Administración de Extirpación de la garrapata a que estudie la posibilidad de la salida de Tablada por el camino Piedras de Tablada para San José, está comunicado, para lo cual el Congreso Federación Rural, y presentado a la H. Cámara de Representantes por los diputados nacionales señores Carlos M. Urioste, doctor Pedro Manini Rios, don Federico C. Lima y don Vicente F. Gallinal, resuelve aprobar en su oportunidad la vía el mencionado proyecto.

XIII. — Propuesta por los delegados de la nueva Sociedad de Ganaderos de Tacuarembó:

El Congreso ... necesidad ... nuevo Consejo el estudio del proyecto sobre crédito de una Comisión Bancaria, con el objeto de estudiar la capacidad y condiciones de los mercados consumidores de nuestros productos, a fin de procurarla nuevos mercados para nuestros productos.

XIV. — Propuesta por los señores Antonio Amores y Angel B. Estévez, delegados por la Asociación Rural de Tranqueras:

El Congreso exhorta al nuevo Consejo de la Federación Rural, para que gestione ante quien corresponda, se prorrogue el plazo para el pago del Impuesto Inmobiliario, por un término no menor de 20 días.

Bebed CITRAL!

CAMBIOS

El mercado de cambios sin haberse tranquilizado del todo estuvo ayer más corriente que el día anterior y los pocos negocios realizados se efectuaron con tipos más en armonía entre la apertura y el cierre.

La demanda se concretó a reis y a marcos, con cuyas divisas se concertaron pequeñas operaciones para cubrir necesidades del momento en cuanto a dólares y a libras la oferta fué nula por que la demanda por cuyo motivo estas monedas experimentaron un pequeño descenso en sus precios y si son los francos franceses no fueron solicitados como tampoco las otras monedas con las cuales de costumbre se opera. He aquí las cotizaciones del día.

PAISES	Cotizaciones de ayer		Cotizaciones anteriores	
	Apertura	Clausura	Apertura	Clausura
Inglaterra	42 1/2	42 3/8	42.—	42 1/16
Francia	8.50	8.50	8.45	8.45
España	5.04	5.01	5.02	5.—
Suiza	4.02	4.—	4.02	4.—
Italia	14.80	14.70	14.60	14.60
Estados Unidos	129 1/4	129 1/4	131.—	130 1/4
Buenos Aires	10 30 0/0	10 1/4 0/0	10 1/4	10 1/4
Brasil	26.800	27.800	26.500	26.800
Bélgica	9.10	9.05	9.05	9.05
Alemania	225.—	220.—	225.—	235.—

NOTA. — Los datos de cotizaciones generales que la relación por bancos, no ningún banco responde hoy

de los cambios que publicamos arriba pueden servir de base a los interesados. No damos cuenta ni no indicar a error a los lectores, puesto que nuestras propias cotizaciones del día anterior.

IMPORTACION

Durante la semana se mercaderías importación no sufrió variaciones sensibles, comparando con la anterior en la estadística. Reinó igual quietud y los negocios no revistieron mayor importancia.

El tono de la plaza fué sostenido, en los precios también.

Aceites comestibles. — Para los aceites comestibles, de oliva y de maní, el mercado continuó tranquilo, no habiéndose notado cambios en las cotizaciones.

Se recibió una regular partida de aceite de oliva español, procedente de Norte América, la que no influyó sobre el estado del mercado debido a la baja del dolar, tendencia esta que parece continuará hasta que haga desaparecer el desnivel financiero de diversos países.

Lo que se espera sucederá en todos los de la Conferencia de Génova.

No hubo arribos de aceite de oliva.

Arroz — Sin variación ostensible el mercado de los arroces, en general, quedando los precios en los mismos niveles cotizaciones que en la semana anterior.

Los procedencia del Brasil llegaron 350 bolsas.

Azúcares — Casi a 29.000 bolsas fueron las llegadas de azúcar, clasificándose en esta forma: 21.000 del Norte y 8.000 del Brasil, habiéndose notado para estos productos cierta debilidad por su abundancia, y si bien se produjo una pequeña baja, éstas no fué apreciable, debido a que los frets y el dolar se cotizaron firmes y en suba.

Cafés — $ 604 que se explican:

cara la misma, este renglón se vendió bajo las habituales reservas, debido a algunas ventas con una baja de dos centésimos por libra en la casa de la Habana. Pero el cerrar el mercado se notó más firme, quedando la cosa en esa situación.

Yerba — No hubo llegadas, cerrando la semana, igual que el precedente, con el mercado permanentemente firme y los precios sin variación.

Maderas — Las entradas de maderas durante la semana que termina siendo también importante como en la anterior.

Del finalizó y de Norte América llegaron fuertes remesas de pino Oregon y de Argentina y esta extensión que aun existe de estos artículos y las elevadas cotizaciones de las monedas de aquellos países, los precios siguen sostenidos, aunque, quedando en iguales condiciones que en anteriores.

Las entradas de la semana

Durante la semana entraron los siguientes arribos:

Aceite de algodón, cajones 2.909; id id esencial, cajones 2; id id de nuila, barriles 34; id id fluidificantes, barriles 85; aceitona, barril 1; aceites, cajones 1.401; id comestibles, cajones 39; id de linaza, barriles 16; id id sulfonados, cajones 27; id id vegetales, cajones 36; id Urien y doctor Juan A. Cadenas.

Despues de un cambio de ideas en el que se convenció por fin en la forma de integrar los distintos cargos a llenarse, la puesta relación la lista de candidatos que mas abajo publicamos y en la que se vota por unanimidad.

Es necesario con la mayoría de los estatutos y por ser así señor don Alejandro Victorica el Consejo acordó por unanimidad la designación hecha por el 6.o Congreso Rural, para cubrir el cargo de Tesorero Honorario de la Federación Rural.

En consecuencia, el Consejo Directivo de la Federación Rural para el período 1922-1923, ha quedado constituido definitivamente en la siguiente forma:

Presidente Honorario, doctor José Irureta Goyena; Presidente, doctor Eugenio J. Lazarowski; Vicepresidentes, doctor Carlos María Urioste; 2.o Vicepresidente, doctor Antonio Bachini Solsona; Tesorero, don Andrés Solsona; Contador, Ingeniero Pablo Figueroa; Secretarios, don Carlos Alberto Petorin y Antonio José Alberti Nieto Olivera. Vocales: Ingeniero don Juan José de Arteaga, doctor Juan Pablo Cachón, doctor Luis Alberto de Herrera, doctor Pedro Manini Rios, don José Elorza, don Serafín Honora, don Alejandro Victorica, don Ernesto Tornú, don Eduardo Mallo, don Manuel Suarez de Lima, doctor Pedro M. Martínez Carrasco, don Eduardo Tornú, ingeniero Miguel Carnaghi, don Conrado Hughes, don Benito Medero, don Carlos Maillefert, don Emilio Maciel y don Franklin M. Torres.

CONCLUSIONES Y VOTOS APROBADOS EN EL 6.o CONGRESO RURAL

Damos a continuación la transcripción de las conclusiones y votos a que llegó el 6.o Congreso Rural, celebrado recientemente en esta ciudad.

CONCLUSIONES

I. — Propuesta por el Sr. Ingeniero Juan José de Arteaga:

A) El 6.o Congreso de la Federación Rural reconoce el oportunísimo alcance de la iniciativa feliz que ha tenido para defender la ganadería nacional, y como medio de llegar a ella, incita al nuevo Consejo a intensificar en la campaña el espíritu de reacción que la inspiró hacia.

Propuesta por el señor A. Victorica:

B) El Congreso tributa un voto de aplauso y felicita por intermedio del Consejo a los señores doctor Salvador Mattos, don Enrique Pedregal, don José Castro Pereda y don Martín Echegoyen, por la obra de cooperativismo ganadero que realizan en sus estancias particulares.

II. — Propuesta por el señor don Alejandro Victorica:

A) El Congreso exhorta al Gobierno Nacional a que, acogiendo el insigne pedido de los Diputados de la Nación, reduzca el Presupuesto Nacional cuyo aumento no puede soportar ya las clases productoras.

B) En cuanto a los gobiernos municipales, formula votos por la supresión de los impuestos ultimamente creados, que no son para satisfacer ninguna necesidad, dada la situación calamitosa porque atraviesa la campaña, exhortándolos igualmente a que se mantengan en los límites de sus propios recursos para la mayor parsimonia.

C) El Congreso tributa un voto de aplauso a la patriótica gestión realizada por el Consejo con el objeto de estudiar la actual crisis alimenticia contra la carrapata.

D) Reconoce en principio la necesidad de luchar contra la carrapata.

E) Confiere estimular la iniciativa particular para ayudar a los poderes públicos en la lucha proyectada, ofreciendo con este fin su concurso, empeñando la consideración de los poderes públicos en sus gestiones.

III. — Propuesta por los señores colegiados don Alfredo Pintos Mina, Delegado por la Liga de Trabajo de Durazno y don Narciso Sardoni, delegado por la Asociación Rural de Rocha:

El Congreso, dada el informe de los doctores Pedro Manini Rios y Carlos M. Urioste relativo al proyecto de expropiación de la ley de Fomento Agrícola, sancionada el Congreso de Federación Rural, y presentado a la H. Cámara de Representantes por los diputados nacionales señores Carlos M. Urioste, doctor Pedro Manini Rios, don Federico C. Lima y don Vicente F. Gallinal, resuelve aprobar en su oportunidad la vía el mencionado proyecto.

IV. — Propuesta por el doctor Carlos M. Urioste:

El 6.o Congreso de la Federación Rural ante la angustiosa situación que significa para la ganadería nacional la falta de aprobación del proyecto del señor Brasilio Taborda, sobre fomento de la ganadería, presentado al Parlamento brasileño, por el que se propone el derribo prohibitivo para la importación de ganado, solicita del Poder Ejecutivo la adopción de las medidas que tiendan con el fin de evitar las consecuencias que fatalmente para la ganadería nacional acarrearía la aprobación de este proyecto, y que el Poder Ejecutivo incluya en la solicitación de un aumento del Presupuesto de los Ministerios de Hacienda y de Industrias, un aumento que permita dar a los fines de fomento ganadero, formulados en el proyecto de ley de Fomento Agrícola.

V. — Exhortación de la garrapata:

El Congreso aprueba las conclusiones a que llegó la Comisión especial nombrada de su seno, con el objeto de estudiar la actual crisis alimenticia contra la garrapata.

2.o Confiere estimular la iniciativa particular para ayudar a los poderes públicos en la lucha proyectada, ofreciendo con este fin su concurso, empeñando la consideración de los poderes públicos en sus gestiones.

3.o Reconoce la conducta inteligente de que se ha hecho uso en el cumplimiento de la ley de la reglamentación de la garrapata.

4.o El Congreso exhorta a la Comisión de Extirpación de la garrapata a que estudie la posibilidad de la salida de Tablada por el camino Piedras de Tablada para San José, está comunicado, para lo cual el Congreso Federación Rural, y presentado a la H. Cámara de Representantes por los diputados nacionales señores Carlos M. Urioste, doctor Pedro Manini Rios, don Federico C. Lima y don Vicente F. Gallinal, resuelve aprobar en su oportunidad la vía el mencionado proyecto.

VI. — Propuesta por el doctor Pedro M. Trastoy:

El 6.o Congreso de la Federación Rural ante la angustiosa situación que significa para la ganadería nacional la falta de aprobación del proyecto del señor Brasilio Taborda, sobre fomento de la ganadería, presentado al Parlamento brasileño, por el que se propone el derribo prohibitivo para la importación de ganado, solicita del Poder Ejecutivo la adopción de las medidas que tiendan con el fin de evitar las consecuencias que fatalmente para la ganadería nacional acarrearía la aprobación de este proyecto, y que el Poder Ejecutivo incluya en la solicitación de un aumento del Presupuesto de los Ministerios de Hacienda y de Industrias, un aumento que permita dar a los fines de fomento ganadero, formulados en el proyecto de ley de Fomento Agrícola.

VII. — Propuesta por el doctor Pedro M. Martínez:

El Congreso pide al Consejo de la Federación Rural se dirija a los diputados nacionales, a fin de estudiar la capacidad y condiciones de los mercados consumidores de nuestros productos, a fin de procurarla nuevos mercados para nuestros productos.

VIII. — Propuesta por el doctor Domingo Bordaberry, delegado de la Asociación Rural de Durazno:

Reconoce el Congreso de la Federación Rural, que las medidas aplicadas por iniciativas al Reglamento de la Extirpación de la Garrapata, están reglamentariamente aplicadas, pero que, por equidad, ya que no se alcanza resultados efectivos en la aplicación de la referida ley, se exonere a los ganaderos del pago de las multas causadas con fecha anterior a la publicación antedicha.

IX. — Propuesta por el ingeniero Gustavo A. Terra, delegado por la Asociación Rural de San José:

A) El Congreso quiere hacer presente una vez más a los Poderes Públicos que las altas cifras tarifarias agravan sobremanera a los productores y que la deficiencia de los medios de transporte son obstáculo al fomento de las industrias agropecuarias.

Propuesta por el doctor Pedro M. Martínez:

B) El Congreso Rural considerando la suba a que han llegado los fletes ferroviarios perjudicial en alto grado a la economía nacional, exhorta al Consejo, para que trate de llevar al ánimo de los gobernantes, la conveniencia que existe en emplear la cabotaje para el transporte de productos, ocupándose también del mejoramiento de las vías de tránsito.

X. — Propuesta por la delegación de la Asociación Rural de San José:

El Congreso de la Federación Rural, haciendo suya la moción presentada por la Asociación Rural de San José, manifiesta la necesidad inmediata de la realización de un Congreso Internacional de los productos de carne con representantes superiores a las que concurrieron a los anteriores congresos, a fin de estudiar la capacidad y condiciones de los mercados consumidores de nuestros productos, a fin de procurarla nuevos mercados para nuestros productos.

XI. — Propuesta por el señor Pedro Bidegain, delegado por la nueva Sociedad de Ganaderos de Tacuarembó y por el doctor Carlos M. Urioste:

Al pedido de verdadera necesidad pública formulado por entidades que designan las Sociedades Rurales en defensa de la campaña trabajadora, el Congreso exhorta al Ministro de Hacienda a actuar en el ánimo de los Poderes Públicos, para que, por equidad, ya que no se alcanza resultados efectivos en la aplicación de la ley de la Extirpación de la Garrapata, se exonere a los ganaderos del pago de las multas causadas con fecha anterior a la publicación antedicha.

XII. — Propuesta por el señor Pedro Bidegain:

El Congreso exhorta al Consejo de Administración de Extirpación de la garrapata a que estudie la posibilidad de la salida de Tablada por el camino Piedras de Tablada para San José, está comunicado, para lo cual el Congreso Federación Rural, y presentado a la H. Cámara de Representantes por los diputados nacionales señores Carlos M. Urioste, doctor Pedro Manini Rios, don Federico C. Lima y don Vicente F. Gallinal, resuelve aprobar en su oportunidad la vía el mencionado proyecto.

XIII. — Propuesta por los delegados de la nueva Sociedad de Ganaderos de Tacuarembó:

El Congreso ... necesidad ... nuevo Consejo el estudio del proyecto sobre crédito de una Comisión Bancaria, con el objeto de estudiar la capacidad y condiciones de los mercados consumidores de nuestros productos, a fin de procurarla nuevos mercados para nuestros productos.

XIV. — Propuesta por los señores Antonio Amores y Angel B. Estévez, delegados por la Asociación Rural de Tranqueras:

El Congreso exhorta al nuevo Consejo de la Federación Rural, para que gestione ante quien corresponda, se prorrogue el plazo para el pago del Impuesto Inmobiliario, por un término no menor de 20 días.

Bebed CITRAL!

LINO

Durante los últimos siete días se recibieron 1418 bolsas. Del principio del año a la fecha entraron 14.125 bolsas. En igual fecha del año anterior, habían llegado 41.488 bolsas.

El consumo mensual algo sin efecto, ascendiendo hasta 2 8.80 por superior.

ALPISTE

Se anotó una entrada de 328 bolsas. En lo que va transcurrido del año han llegado 1776 bolsas. Este artículo estuvo de venta corriente obteniéndose de $ 9 a $ 9.50 el superior.

AVENA

La entrada de la última semana consta de 3772 bolsas, que con las recibidas desde 1.o de Enero forman un total de 106.280 bolsas.

En la misma fecha del año anterior habían llegado 97.165 bolsas.

Se han negociado diversas partidas a los precios que varían de $ 4 a $ 4.30 los 100 kilos.

HARINA

Llegaron 556 bolsas y del principio de año a la fecha 14.435 idem. En éste proucto no operó a $ 6.95 por especiales, a $ 6.65 la extra y a $ 6.75 la 1.a.

FORRAJES

Durante la semana llegaron 727 fardos paja y 1456 idem de alfa y 672 idem mezcla. Desde el 1.o de Enero a la fecha se recibieron 14.056 fardos paste, 16.462 idem alfalfa y 7215 idem mezcla.

Se mantiene bien el mercado y operándose en alfalfas de $ 1.40 a $ 4.60 y en pastos de 2.80 a $ 3.40 los 100 kilos.

DIVERSOS PRODUCTOS

CEBADA — Se ha cotizado se 85,00 a $ 4.50.

AVENA — Se nota con menos interés y precios algo flojos.

FORRAJOS — Igual.

ALFARROZ — Sostenido.

PAJA DE ESCOBA — Con bastante movimiento en superior.

PAPAS. — Sin entradas del país.

Totales de varios productos

Por Estación Central: 172 cs. sacos, 17 cs. lanares, 5 cs. potros, 64 ats. becerros, 29 atados varios, 187, Bonomi 430 bolsas harina, 137 bolsas maní, 1.65, pasto, 6300 bolsas papas, 295 bl. de porotos.

BOLSA

La Bolsa siguió registrando operaciones de importancia entre amplia serie de valores de renta, en cuyas cotizaciones general no sufrió acentuada alteración.

Con acciones bancarias se operó sobre mayor animación, habiéndose fijado una sola cotización.

Para los Títulos Hipotecarios la demanda fué sostenida, y los precios mejoraron ligeramente en algunos de ellos.

La actividad abarcó a 62.30 y cerró a 62.40; el empréstito de conversión de 79.10 a 79.30; la deuda interna 93.30; los Títulos Hipotecarios de las series E y F de 88.20 a 88.70, y la serie G a 88.30, respectivamente.

Mercados extranjeros de cereales

COTIZACIONES DIARIAS

CHICAGO, 7.—El mercado de cereales abrió estable esta mañana.

Cotizaciones de mediodía, por bushel: maíz, para mayo, 74 3/4 dólares; para julio, 0.82 3/4; avena; par mayo, 0.36 5/8; para julio, 0.37 3/4.

Cotizaciones del cierre: maíz, para mayo, 0.67 7/8; avena, para mayo, 0.36 3/8.

CHICAGO, 7.—El mercado de cereales abrió firme hoy.

Cotizaciones del mediodía: para mayo, 1.31 3/4; precio máximo, 1.32 3/8; mínimo, 1.31 1/4.

Cotización de la clausura, 1.31 1/8.

DULUTH, 7.—La semilla de lino, para mayo, se cotizo hoy a 1.32 1/2 dólares por bushel; para julio, a 2.47 3/4.

Las cotizaciones del cierre fueron: par mayo, a 2.51; para julio, 2.47 3/4.

LONDRES, 7.—El aceite de lino disponible se ha cotizado hoy a 25 5/8, para abril-mayo, 24 1/2, para julio-agosto, 24. La semilla de lino de Bombay no se cotiza.

El de Calcuta, para abril-mayo, 18 1/4 pagado.

Cargamentos de trigo de Rosario, 30 de Marzo, de 54 libras, a flote, 53/6, pagado; trigo duro, 54, pagado; renderos, cargamentos parciales para abril-mayo, 53/6, pagado y quedando vendedores. Cargamentos de trigo del Río de la Plata, a flote, 49/6; para mayo-junio, 50, que dando vendedores.

Cargamentos parciales de avena del Río de la Plata, para abril-mayo, 24, pagado.

BUENOS AIRES, 7. — Los precios de los cereales para exportación son los siguientes:

Trigo barleta tipo Brasil en dársena a 13.50. Trigo para a 12.95. En Bahía Blanca a 12.85. Avena en Bahía Blanca a 8.05. Avena en dársena a 8.25. Lino en dársena a 13.80. Maíz amarillo en dársena a 8.70.

BUENOS AIRES, 7. — En la Bolsa de Cereales se han efectuado las siguientes operaciones:

329 bolsas de trigo de varias clases en el Once a 12.60. 114 bolsas en Sola a 12.70. 536 idem en Buenos Aires a 13.00. Abril Y ,7YY 44.Ae39 a mmlli emwty sisrd sisrd sfdrdl rfmbo 13.00 idem. 7.— Los precios de ajuste de los cereales son los siguientes:

Trigo disponible para Abril a 12.25. Para Mayo a 13.50. Para Junio a 13.75. Para Julio a 13.95.

Maíz disponible para Abril a 8.10. Para Mayo a 8.30. Para Junio a 8.05.

Lino disponible para Abril a 13.65. Para Mayo a 13.80. Para Junio a 20.70. Para Julio a 20.95.

Avena disponible para Abril a 8.40. Para Mayo a 8.55. Para Junio a 8.65.

MERCADO DE CARNES

NUEVA YORK, 7.—La carne de vacuno se cotizó hoy de 11 1/2 a 14 1/2 centavos de dólar por libra.

NUEVA YORK, 7.—La carne de cerdo, a la chaussa, se cotizó a 19.75.

LONDRES. 7. — En el mercado de carnes de Smithfield la carne de vacuno enfriada se cotizó de 2 chelines y 10 peniques a 5 chlines y 8 peniques.

Los precios de las otras calidades de carnes no tuvieron variación.

MERCADO DE CUEROS

NUEVA YORK, 7.—Los cueros recnor casi exclusivamente se- ... crasileiros y especialmente sobre ... riograndenses.

"Mantenemos el mismo estado de vista en que se colocaron nuestras valoraciones, no tomando ninguna medida de represalia y limitándose a una acción puramente diplomática.

"Nuestros ganados, además, no pueden transitar por Uruguay, como los ganados extranjeros y los ganados criollos no tienen derecho a ello, mientras nosotros no hemos adoptado ninguna medida contra esto.

"Por lo demás, modo, los hemos dado siempre las mayores pruebas de nuestra amistad fraternal y de nuestro deseo de procurando resolver con ellos todas las dificultades que se suscitaren, en forma de no perjudicar nuestras entre los de paises ningún resentimiento.

"Los pueblos de América tenemos nuestra amistad y nuestra fuerza y nuestra grandeza para lo futuro. No pensamos en regresalizar, sino en agradecer cuanto la ruina a una de nuestras mayores riquezas.

"Tenemos, no obstante de todo, el deber de resolver nuestras cri- ... sin que de nuestras mayores riquezas."

MONTEVIDEO, 7.—Hase iniciado una activa propaganda para popularizar las cames australianas y combatir a los norteamericanas.

Esta medida ha sido tomada para evitar los efectos de la gran situación que se ha hecho a la industria de las carnes de vacuno en Uruguay.

MELBURNE, 7.—El jefe del Gabinete, doctor Hughes, ha expresado un plan detallado para prestra ayuda a la industria de exportacion de carne de Queensland, proponiendo a la vez la rebaja de los fletes y salarios, la concesión de un subsidio y la ayuda directa por el Gobierno de la misma realice esfuerzos para liquidar las fuertes existencias del producto.

Mercados extranjeros de cereales

COTIZACIONES DIARIAS

CHICAGO, 7.—El mercado de cereales abrió estable esta mañana.

Cotizaciones de mediodía, por bushel: maíz, para mayo, 74 3/4 dólares; para julio, 0.82 3/4; avena; par mayor

Purgante LAXIA

AVISOS ECONOMICOS

Hasta 20 palabras $ 0.30 POR TRES PUBLICACIONES

CONTABILIDAD — L. Delpech profesor graduado. (Altos Estudios Comerciales Paris), empieza nuevos cursos especiales para hombres. Bartolomé Mitre 1264. N.o 841-Ab.22.

CADA kilo café La Platense lleva pocillo, copa, vaso o plato. Dos kilos taza. Requena 1366. Teléfono Uruguaya 344 Cordón. N.o 833-Ab.9.

LIBROS DE CUENTOS de lujo para regalo, pida en el Bazar y Juguetería Cantú Ituzaingó 1418.

PREPARACIONES DE CERDO — Se precisa un maestro para un establecimiento en campaña que acredite capacidad en preparaciones finas de cerdo. Rincón 587.

QUINTERO — Que sepa bien su oficio se precisa para un establecimiento en campaña. Rincón 587.

FOGUISTA MECANICO — Se precisa para una fábrica en campaña. Rincón 587. N.o 500-Mz.20.

NO MAS HUMEDAD en las paredes. Emplee el asfalto hidrófugo. Eficacia y Economía. Juan Baroffio — Durazno 1096. Teléfono Uruguaya 775 cordón. 474 Pte.

UN BEBE en un cochecito plegadizo "Fulton" crece alegre y gordito. Vea estos cochecitos en el Bazar Cantú que los tiene a precios bajos por haber pago el dólar a la par. Ituzaingó 1418. Pte.

REGIMEN BANCARIO. — Interesante folleto por don Pedro Cosio, Está en venta en la Librería Barreiro, 25 de Mayo y Juan C. Gómez. Precio del ejemplar $ 0.40.

AUTOMOVILISTAS, cuando necesiten neumáticos y accesorios, consulten nuestros precios, que son los más convenientes de plaza. — Gueffi y Cía. 3916.Pte.

RESTAURANT "INTERNACIONAL" (En Colón). — Comidas especiales. Minutas, extras, sandwiches, vinos nacionales y extranjeros. — Salón para banquetes. — La Uruguaya 211 (Pasc). 2919.Pte.

EN COLON se inauguró la Provisión "La Gloria", en los ramos de Confitería, fiambrería, frutas y comestibles en general. Camino Nacional casi esq. Lezica. 3920.Pte.

LA GLORIA — (En Colón).— Especialidades de la casa: castañas asadas, pan dulce, frutas y dulces secos. Camino Nacional casi esq. Lezica. 3920.Pte.

RESTAURANT "SUD AMERICA". De Manuel Fernández, donde se come la gran (grillada) a la minuta, preparada por su dueño. Mercado Central 75. 3924.Pte.

GRAN HOTEL Y RESTAURANT "Juancito". Gran comedor de verano. (Servicio a la Carte). 724 Plaza Independencia 726. (Costado Sur). 3913.Pte.

COMISIONES Y COBRANZAS importantes acepta R. Lens, ex-jefe de Estación Colón, F. C. C., jubilado, honroso certificado, garantía con inmuebles. Dirigirse: Constitución 2020.

TABLA DE PESAS Y MEDIDAS legales y oficiales. Se venden en Rincón 583. Si está interesado en adquirirlas, apresúrese a comprarlas antes que se agoten. Precio del folleto, $ 0.20.

SI UD. tiene buen paladar pruebe el té de Ceylán. Bazar Cantú, Ituzaingó 1418.

BURNETT Y SARTORI. Cirujanos dentistas. Correcciones de anomalías dentarias (Ortodoncia). Calle Sarandí, 562, Plaza Matriz, Montevideo. Hora fija. Teléfono: La Uruguaya 1685. Central. Pte.

LOS NIÑOS DE CAMPAÑA deben disfrutar también de la alegría de tener juguetes. El bazar Cantú manda cajas llenas de juguetes, libre de porte desde $ 1.00 hasta $ 5.00. Pida informes hoy mismo. Tenga confianza en nosotros que somos los más interesados en dejarlo contento, Ituzaingó 1418. 3281-Pte.

COMETAS-ZEPPELINES a 0.50 cts., tenemos unas que remontan admirablemente. Juguetería y Bazar Cantú. Ituzaingó 1418.

MONOPLOVILES, autos, cochecitos plegadizos, bicicletas con sidecar, sillón luminoso, biógrafos, caballitos de hamaca, velocípedos y muchos otros juguetes finos de la mejor calidad, ha recibido el Bazar y Juguetería Cantú, Ituzaingó 1418.

LUNES. — Capeletti; martes, Nasin; Miércoles, osbuc; Lunes, Capeloni; Viernes, Vacalao; Sábado, mondongo. Domingo, carbonero. — Restaurant Ravechino Ciudadela 1268. Teléfono 2785. 3918.Pte.

SI UD. quiere que su novia no lo olvide obsequiela con un bonito cartucho-cretona de bombones que vende el Bazar Cantú Ituzaingó 1418.

PRUEBE nuestros bombones y los preferirá a todos sus similares. Son bombones superiores, sin mezcla de ninguna clase. Bazar Cantú, Ituzaingó 1418. Teléfono 1523 Central.

DESEA UD. encontrarse en pleno Oriente? Compre una cajita de Incienso Arabe perfumado para sahumar salones que vende el Bazar Cantú, Ituzaingó 1418. Teléfono. 1523 Central.

SI QUIERE UD. comprar a su gusto y economizar dinero adquiera sus juguetes en la Juguetería y Bazar Cantú. Ituzaingó 1418.

IMPOTENCIA, pérdida de la memoria, falta de energía, insomnio. Específicos homeopáticos Dr. Hill. Depositarios "La Popular Homeopática", Yaguarón 1212.

ARSENOBENZOL, (606) dimizado. Específico homeopático contra la sífilis. Hemos recibido "La Popular Homeopática", Yaguaron 1312.

GONORREAS, pérdidas seminales, cistitis y pristatitis. Específicos del doctor Hill. Depositaros "La Popular Homeopática", Yaguaron 1312 entre 18 de Julio y San José. 59-pte.

PROFESIONALES

ESCRIBANOS

ARTURO BARRIERE Y JUAN ZEBALLOS Y. MAGUNA.—Escribano. Escritorio: Florida 1421 (primer piso, Derecha). — Montevideo. 2412-pte.

RAMIRO MAS PARDO. — Escribano, atiende todo asunto relacionado con su estudio. Dirigirse a departamento Florida. 3909.Ptte.

ABOGADOS

GUILLERMO WILSON Y DANIEL CASTELLANOS, abogados Estudio, 25 de Mayo 395, 3er. piso. 4075

Dr. R. SAYAGUES LASO, abogado. Estudio: calle Juncal número 1477, de 2 a 5 de la tarde. Teléfonos La Cooperativa y La Uruguaya 2231 Central. 269-fbro.28

DENTISTAS

PEDRO G. MICHELINE Cirujano dentista. En su nuevo consultorio calle San José 1246 esq. Yi.

MANUEL IRISARRI, cirujano dentista. Se dedica especialmente a la colocación de dientes fijos y tratamiento y conservación de los dientes naturales. Tratamientos rápidos. Hora fija. Ituzaingó 1418. Teléfono: 3670 Central

MEDICOS

Dr. FELIPE PUIG — Especialista en oidos, nariz y garganta. Consultas de 2 a 4, calle San José 832. pte.

Dr. ENRIQUE MENDEZ Oculista. Trasladó su consultorio a la calle Rio Branco 1281. Consultas de 10 1/2 a 12 m. menos jueves y festivos, y de 3 1/2 a 6 p. m. menos jueves, sábados y festivos. Pte.

Dr. RAFAEL E. RODRIGUEZ. Médico del H. Vilardebó. Especialista en enfermedades mentales. Cuenta con varios sanatorios para asistencia de enfermos. Consultas de 1 a 3, días hábiles, menos jueves. Reducto número 2492. 362pte.

GERMAN DE SALTERAIN. — Enfermedades de la piel y sífilis. Ha abierto consultorio en la calle Cuareim 1467. Horas de consulta: todos los días de 15 a 18. 262-pte.

Dra. INES LUISI, Jefe de Clínica del Hospital Maciel. Señoras y Niños. Consultas a las 2. Teléfono Uruguaya 2073 Corrdón. 18 de Julio 1642. pem.

Dr. P. DE PENA, Jefe del Servicio de Cirugía del Hospital de Niños. Sanatorio Quirúrgico, Cerrito 656. Teléfono Uruguaya N.o 3017 Central. Consultas de 7 a 8 1/2 todos los días p 14 a 16 lunes, miércoles y viernes. 177-Pte.

Dr. JUSTO F. GONZALEZ — De regreso de Europa y Estados Unidos de Norte América, atiende preferentemente: Estómago, intestino. (Regímenes alimenticios). Enfermedades de la sangre y microbianas. — Consultas: de 2 y 30 a 4 y 30, excepto sábados. Cerro Largo 1283. 170-Pte.

EL ESPECIALISTA EN ASMA, Dr. Rampini, trasladó su consultorio a Sarandí 445 esquina Misiones. Horas de consulta: de 2 y 30 a 4 p. m. 169-Pte.

Dr. JOAQUIN LE SALTERAIN (oculista) — Consultas todos los días, menos jueves y feriados, de 2 a 4. Canelones 1262. N.o-31-dic.31.

Dr. JUAN SERVETTI LARRAYA.—Médico. — Especialista en las enfermedades de la nutrición, reumatismo y sífilis. —Tratamiento médico de los cálculos biliares. Consultas: de 1 a 3 p. m., 18 de Julio 1493. pte.

Dra. PAULINA LUISI. De regreso de su gira por las principales clínicas de Europa, ha reanudado sus tareas. Paraguay 1286. Tel. Urug. 1327 Central. 131—Pte.

Dr. HORACIO GARCIA LAGOS—Cirujano. Se mudó a la calle Andes 1297. Consultas: de 2 a 4, excepto los jueves. Rincón X

Dr. JOSE RODRIGUEZ ANIDO — Médico-cirujano. Especialmente tratamiento de la tuberculosis y enfermedades de niños. Consultas de 1 a 4 p. m. Calle Uruguay 1586. Teléf. La Uruguaya 975 (Cordón). 487-pte.

Dr. JOSE MARTIRENE.—Médico-cirujano de niños. Se ocupa también de las enfermedades de oido, nariz y garganta en los niños. Consultas: lunes, miércoles y viernes, de 1 a 3 p. m. Colonia 1283. 1723-pte.

Dr. RUCKER. — Médico oculista de la Facultad de Medicina de París. — Consultas de 3 a 5, menos sábados y festivos. Colonia 1162, Teléfono Uruguaya No. 2133 (Central). 3764-pte.

VICTOR ZERBINO — Médico de niños. Jefe de Clínica y Policlínica infantiles. Tuberculosis, sífilis, ortopedia. Consultas: de 1 a 3 1/2, 18 de Julio 909. 2117-h.n.o.

Dr. DELGER—Especialista en enfermedades del riñón, vejiga, prostata, uretra y sífilis. Consultas: todos los días de 2 a 7 1/2 p. m. Trasladó su consultorio a la calle Ituzaingó 1317 entre Sarandí y Buenos Aires. h.n.o-pte.

PARTERAS

ANGELA AGRELO DE QUINTEIRO, partera. Tratamiento especial para las embarazadas. Se coloca el pesario esterilizado. Consultas de 7 a 10 y de 1 á 5. Recibe pensionistas, calle YI 1572. Telef. Uruguaya, 2451 Colonia. 106.Pte

MARIA A. DE CHIACHIO
PARTERA
Especialista en partos y todas clases de curaciones sin color. Consultas de 8 a 11 y de 1 a 4. Recibe pensionistas. Calle Cerro Largo 1525. Tel. Uruguaya 2632. Colonia. — 1498-h. n. o.

MADAME A. CATALURDA.—Partera. Especialmente en parto Tratamientos para embarazadas Recibe pensionistas. Consultas de 7 a 11 y de 1 a 5. Los miércoles y domingos de mañana consultas para los pobres de 9 a 11. Colonia 1513, esquina Tacuarembó. Teléfono: Uruguaya 401 (Cordón).

NO MAS DOLORES: Mme. Noguez. Partera. Aprobada en Buenos Aires y Montevideo. Especialmente asistencia del parto y operaciones sin dolor. Recibe pensionistas. Consultas: de 8 a 10 y de 2 a 5. Colonia 1128. Teléfono: Uruguaya 589 (Central).

MASAGISTAS

HAMMERLY y Sra. DUPUY DE HAMMERLY, ex profesor de Europa. Masaje médico e higiénico y especial para adelgazar. Cerrito 567. Consultas: de 12 a 17, menos los sábados. Teléfono: Uruguaya 2429 (Central). 2274-pte.

INGENIEROS

JUAN P. FABINI, Ingeniero. Construcciones en general y especialmente de cemento armado cistema Hennebique. San José 1274. 1522pte.

DESPACHANTES DE ADUANA

VECINO & Cía.
Despachantes de Aduana y Comisionistas. Importación, Exportación y Tránsito. Despacho de Encomiendas Postales.
350 PIEDRAS 361
Dirección telegráfica: VECINOCIA. Teléfono "La Uruguaya" 1516, (Central). — Montevideo.

Alberto M. Pittaluga
Despachos de Aduana
Importación
Exportación y Transito
Teléf.: La Uruguaya, 392—Central
Piedras 423. — Montevideo.

Rafael Alonso Freire
Comisionista y Despachante de Aduana
URUGUAYA, 2192 Central y COOPERANTE
18 DE AGOSTO, 376.—Montevideo

MOLINARI y Cía
Despachantes de Aduana
Escritorio, Paraná, 711
T. U. 93 (Central). — Montevideo.

DELFINO Hnos.
CASA FUNDADA EN 1333
DESPACHOS DE ADUANA
Comisiones y Consignaciones
Teléfono: 1074 Central
641—CALLE PIEDRAS—641
MONTEVIDEO

Americo Bazzini
Despachos de Aduana
Comisiones y Representaciones
Calle 25 de Agosto número 368
Teléfono Uruguaya 2126 (Central)

Claudio E. Bonino
Comisionista y Despachante de Aduana
Calle Rincón, 456
Teléf. La Uruguaya, 897 (Central)

Rodolfo Zamora
Despachante de Aduana
Calle Juan Carlos Gomez, 1461
Montevideo - Casilla de Correo 1000
Teléfono: Uruguaya 1, 2, 3, 4, 5, 6, 7, 8, 9, 10 (Central)
Unidad Despertilla, 65

Bazzini & Fiorito
Despachantes de Aduana
Calle Solis, 1464
Teléfono 14 CENTRAL 10 líneas
1435-pte.

Julio Morrison
Despachante de Aduana y Comisionista
Importación, Exportación y Tránsito
Teléfs. La Uruguaya, 2/3 Central La Cooperativa
1314 — SOLIS — 1320 Montevideo

Hector A. Sarli
Comisionista y Despachante de Aduana
Calle Solis, 1464
Teléfono 14 CENTRAL, 710.—Montevideo
1433-pte.

GENERALES

Banco Comercial

Se invita a los señores accionistas de este establecimiento, para la reunión general semestral ordinaria que en cumplimiento del artículo 9.o de los Estatutos, tendrá lugar el martes 18 del corriente, a las 2 y 30 de la tarde en el salón del Banco:

ORDEN DEL DIA

1.o Lectura y aprobación de la Memoria del Balance General, así como del informe de la Comisión de Cuentas, correspondiente al ejercicio terminado en 31 de Marzo de 1922.

2.o Elección de siete Directores y siete Suplentes.

3.o Elección de la Comisión de Cuentas.

4.o Reforma del artículo 24 de los Estatutos del Banco.

5.o Designación de dos Accionistas presentes para aprobar y firmar conjuntamente con el señor Presidente del Directorio y el Secretario, el acta de la presente Asamblea.

A los efectos del artículo 41 de los estatutos, los señores Accionistas podrán concurrir a la Secretaría del Banco hasta el 8 del corriente, a recoger el boleto de entrada. — Montevideo, 2 de Abril de 1922. — El Secretario.

N.o 787-Ab.8.

JUDICIAL — De mandato del señor Juez Letrado de Comercio de primer turno, Doctor don Manuel F. Silva, se convoca a los acreedores de don Jesús Manar, para la reunión que tendrá lugar el día 5 de Mayo próximo a las once a. m. con el objeto de ocuparse de una propuesta de concordato preventivo judicial hecha por dicho señor. Se previene que el balance y demas documentos presentados por el deudor, así como el informe del contador, una vez presentado, puedan en todo tiempo, ser examinados en esta Oficina Actuaria Rincon 478 y que hasta el día doce de Abril próximo inclusive pueden ser presentados a la misma Oficina de acuerdo con el artículo 1533 del Código de Comercio, las observaciones que determina el artículo 1532 del mismo Código. —Montevideo, Marzo 24 de 1922. —Mateo Mario Figares, actuario. 774-Ab.28.

Régimen Bancario

PROYECTO DE LEY Y SUS FUNDAMENTOS
por PEDRO COSIO

Medios de dar expansión al crédito; de asegurar la estabilidad Monetaria del Banco emisor; de ejercer una política NACIONAL del crédito; de velar por la seguridad del ahorrista, del accionista y del depositante de realizar la solidaridad en el crédito, que permita el aprovechamiento máximo de las reservas de fondos, en cambio de la actual esterilización de voluminosas cantidades que encuentran los peticionantes, etc. etc.

Se halla puesto a la venta en esta Administración
PRECIO del EJEMPLAR $ 0.40

Banco Anglo Sud Americano

SUCURSAL EN MONTEVIDEO

CASA MATRIZ LONDRES

Capital y Reserva £ 13.000.000

Hacemos toda clase de operaciones bancarias y de cambio

Banco Británico de la América del Sud

ESTABLECIDO EN 1863

LONDRES, MANCHESTER, BUENOS AIRES, ROSARIO DE SANTA FE, PERGAMINO, RIO DE JANEIRO, SAO PAULO, BAHIA, PORTO ALEGRE, RIO GRANDE, PELOTAS, PERNAMBUCO, SANTOS.
Montevideo: Calle Zabala No. 1480.
AGENCIAS
Agencia: Rondeau Avenida General Rondeau No. 1473.
Agencia Cordon, Calle Constituyente No. 1416.
Agencia Mercedes, Calle Montevideo No. 719.
Mercedes R. O. U.

Tipos de intereses hasta nuevo aviso:

En Cuentas Corrientes a la vista . . 1 o/o anual
Otros depósitos. . . . . Convencional

Caja de Ahorros

A Vencer cada 3 meses . 5 o/o anual hasta $ 5.000
" 6 " . 6 o/o " id. id.

El Banco recibe Títulos Valores de Bolsa, etc., en custodia.
1o. Septiembre 1921. Charles W. Drever, Gerente gral.

BANCO POPULAR DEL URUGUAY

Calle 25 de Mayo, 402

Capital autorizado . . . . . $ 5.000.000
" realizado . . . . . " 3.000.000

DIRECTORIO — Jorge West, Presidente; doctor Adolfo Artagaveytia, Vicepresidente; Antonio Otegui, Secretario; doctor José V. Carvallido y Juan B. Morixe, Vocales.
Director Gerente: Esteban A. Elena.

DESCUENTOS - CUENTAS CORRIENTES - CAUCIONES
Giros, Ordenes Telegráficas y Cartas de Crédito sobre las principales Plazas del mundo y pueblos de Italia y España.

TASA DE INTERESES

ABONA

Sobre saldos acreedores en cuenta corriente . 1 o/o anual
" Cuentas Corrientes acreedoras. . . 3 " "
En Alcancías hasta $ 1.000:
Después de 3 meses . . . . . 6 " "
En Caja de Ahorros:
Después de 30 días . . . . . Convencional
A vencer cada 3 meses . . . . . 5 o/o anual
A vencer cada 6 meses . . . . . 6 o/o "
A vencer cada 12 meses . . . . . 6 1/2 o/o "
En depósitos fijos . . . . . Convencional
pagando siempre el más alto interés de plaza.

COBRA...

Sobre cuentas corrientes, descuentos y cauciones Convencional.

BANCO COMERCIAL

Establecido en el año 1857

CERRITO esquina ZABALA

Capital realizado . . . . . $ 2.000.000
Fondo de reserva . . . . . " 1.440.000

DIRECTORIO — José Saavedra, presidente, doctor Alejandro Gallinal, vice-presidente; Nicolás Peirano, Féliz Ortiz de Taranco, doctor José Irureta Goyena, doctor José Pan y Santayana y Pedro Aramendía, vocales.

Realiza toda clase de operaciones bancarias

ARTURO DAVIE, Gerente

BANCO FRANCES

Supervielle y Cía.

(SOCIEDAD COLECTIVA)

ESTABLECIDO EL AÑO 1886

423 - 25 DE MAYO - 427

MONTEVIDEO

Efectúa toda clase de operaciones bancarias, en el País y con todas las plazas del mundo

COFFRES-FORTS (Cajas de Seguridad) para el servicio del público

CASA EN BUENOS AIRES
Supervielle y Cía
BANCARIA Y PASAJES MARITIMOS

J. M. GORLERO, Gerente

Banco de Londres y Río de la Plata

ESTABLECIDO EN 1862

En Montevideo: Sucursal Cerrito 413; Agencia, Río Negro 1669

AGENCIAS EN PAYSANDU, SALTO Y RIVERA

LONDRES (Casa Matriz), PARIS, AMBERES, LISBOA, MANCHESTER (Agencia), BRADFORD (Agencia) NUEVA YORK (Agencia)

SUCURSALES en las principales ciudades de la República Argentina, Brasil, Chile, Colombia, etc.

El Banco da y toma giros y emite cartas de crédito sobre las principales plazas del mundo. Giros postales sobre Italia.

ABRE CREDITOS PARA IMPORTACION DE MERCADERIAS

Recibe DEPOSITOS a plazo fijo y en Caja de Ahorros, Cuentas Corrientes, Custodia de Títulos, Descuentos, Adelantos, y en general se ocupa de toda clase de operaciones bancarias. Edo. RICHARDS, Gerente.

LONDON & BRAZILIAN BANK, Limited

1477-CALLE ZABALA-1477

Capital suscripto (150.000 acciones de £ 20 cu.) £ 2.000.000
Capital integrado . . . . . " 1.600.000
Fondo de reserva . . . . . " 1.500.000
CASA MATRIZ: 7, Tokenhouse Yard. Londres, E. C.
SUCURSALES
INGLATERRA: Manchester (36 Charlotte Street). — BRASIL: Río Janeiro, Pará, Manaos, Ceará Maranhao, Pernambuco, Bahía, Santos, Sao Paulo, Curityba, Río Grande do Sul, Porto Alegre y Pelotas. — ARGENTINA: Buenos Aires y Rosario de Santa Fé. — FRANCIA: París, (5 Rue Scribe). — ESTADOS UNIDOS: Nueva York (Agencia), 56 Wall Street. — PORTUGAL: Lisboa, Oporto.

El Banco tiene Corresponsales en las principales ciudades y pueblos de Portugal, Francia, España, Italia, Bélgica, Noruega, Suecia, Dinamarca, Holanda Suiza, Grecia, Serbia, Turquía, Siria, Palestina, Egipto, Norte y Sud América, Sud Africa, Australia, Nueva Zelandia, India, China y Japón.

El Banco emite Giros y Cartas de Crédito sobre todos los países que preceden.

TASA DE INTERESES

El Banco abona:
En Cuenta Corriente a la vista: . . . . . 1 % anual
Por Depósitos a 30 días de aviso . . . . . 4 % "
" " 60 " . . . . . 5 % "
" " " 3 meses fijos . . . . . 5 % "
" " " 6 " . . . . . 5 % "
En Caja de Ahorros con libreta a vencer cada 3, 6 o 12 meses, hasta . . . . . 5 % "
Se encarga de toda clase de negocios bancarios.

Crédit Foncier de l'Uruguay

1423—CALLE TREINTA Y TRES—1429
MONTEVIDEO

PRESTAMOS HIPOTECARIOS
Amortizables en largos y en cortos plazos
Condiciones ventajosas
A. HUBER, Gerente

Banco Español del Río de la Plata

— Calle 25 de Mayo esquina Zabala -
CASA MATRIZ - BUENOS AIRES - Reconquista núm. 200

Establecido en 1886

Capital suscripto . . . . . $ 100.000.000 —
Capital realizado . . . . . " 98.875.350 —
Fondo de reserva . . . . . " 49.880.352 97

Sucursales y Agencias en toda la República Argentina.
Sucursales en el Exterior: Barcelona, Bilbao, Coruña, Gijón, Vigo, Guadalajara, Hamburgo, Londres, Madrid, París, Río de Janeiro, San Sebastián, Sevilla, Valencia y Vigo. Corresponsales directos en todos los países.

Expide Cartas de Credito, letras de cambio y transferencias por cable, compra y vende títulos y valores en las plazas comerciales. — Cobranzas, cupones y dividendos, se reciben valores y títulos en custodia. — Descuentos y cobranzas de pagarés y letras.

Hasta nuevo aviso, abona por depósitos:
En cuenta corriente, 1 o/o anual.
A plazo fijo, Convencional.
En caja de Ahorros:
Desde $ 1 hasta $ 1.000, 6 anual.
Mayor cantidad, Convencional.
Cobra por anticipos en cuenta corriente, vales y conformes, Convencional.

Montevideo, 1.o de Octubre de 1918.

Banco de Crédito

Casa Central: MISIONES 1423

AGENCIA: Grecia 481 — (Villa del Cerro).

CAPITAL INTEGRADO $ 2.500.000.00
RESERVAS. . . . . " 524.460.61

PAGA POR DEPOSITOS
En Caja de Ahorros 6 o/o anual
A Plazo fijo . . . 6 1/2

Entrega Gratis Alcancías a los depositantes
Emite giros sobre todas las ciudades y pueblos de América y Europa
Giros sobre todos los pueblos de Italia por intermedio de sus corresponsales: Banco di Roma, Crédito Italiano, Banca Commerciale Italiana y por el Servicio Postal Italiano.
Paga cupones del Prestito Italiano
REALIZA TODA CLASE DE OPERACIONES BANCARIAS

Banco Italo-Belga

CALLE ZABALA 1412

Capital Frs. 50.000.000
Reservas " 25.000.000

Casa matriz: Amberes. Sucursales: Paris, Londres, Rio de Janeiro, Santos, San Paulo, Campinas, Buenos Aires, Valparaiso.

Agente del Credito Italiano.
Corresponsal oficial del Banco Nacional de Bélgica